朝鮮日報
夕刊 三日(土)
本紙朝夕刊十二面

齋藤隆夫氏演說의 波紋

近衛聲明의趣旨는 事變解決의最善策

畑陸相、陸軍所信披瀝

【東京電話同盟】畑陸相은 三日衆議院本會議에서 前日齋藤隆夫氏(民)의 事變處理問題에 關한 質問演說에 對한 陸軍의所信을 闡明하기로되엇는데 그要旨는 如左하다

聖戰의意義는 容共抗日政權을 潰滅하여 東洋永遠의 平和를 確立하기위하여 日滿支三國이 善隣友好、共同防共、經濟提携를具現하여 東亞新秩序를 建設하여써 肇國의理想인八紘一宇의精神을 具現함에잇다고 確信한다 近衛聲明은 右趣旨를明示한것으로 事變解決을爲하여 最後의方策이라고 생각한다 그리고 弱肉强食과가튼것은 我等으로서는 全然取하지안는바로 이것이곳今次事變을 聖戰이라고하는 所以이다 右는 實現이可能한理想이다 (寫眞은 畑陸相)

【聖戰의美名에숨어서】齋藤氏가 그演說中에 잇서 「聖戰의美名에숨어서」라고言辭를使用하여 八紘一宇의理想을非難함과 가튼言을 使用하고 또 東亞新秩序의 建設을 疑心함과 가튼 議論을 하엿는데 聖戰과 ……民이 모두 이大事業에 邁進하고잇다고하드며 幾多英靈도亦이러한信念下에우스면서 죽어갓든것이다

民政黨을監視

【東京電話同盟】陸軍에서는 三日의 衆議院本會議에서의 民政黨 齋藤隆夫氏의 支那事變處理에關한 質問演說은 聖戰의意義를滅却하고 皇軍十萬의 英靈을 冒瀆하는것이라하여 重大視하고 衆議院本會議散會後 院內陸軍政府委員室에서 首腦部會議를열고 重要協議를行한結果 齋藤氏의 演說은 八紘一宇의 大精神을 否認하고 聖戰目的을 侮辱하엿스며 皇軍十萬의 英靈을 冒瀆하는 不穩當한 演說이다 그리고 同氏의 演說은 民政黨을代表하는것이므로 그責任은 同氏뿐만아니라 民政黨의責任이다 따라서軍紳히 그演說을取消함에依하여 民政黨의 責任을解消되는것이아니다 따라서 軍으로서는 民政黨이 어떠한 態度로서 誠意를披瀝하는가를 嚴重監視하여 今後의措置를取하도록 重大態度를 決定 하엿다 따라서 軍의 이와가튼 强硬態度의決定은 今後民政黨의 態度如何에따라서는 事態가重大할것으로 미더진다 그리고 畑陸相은三日의衆議院本會議劈頭에 發言을求하여 齋藤氏의 演說에對하여軍의立場으로부터 全面的으로이에對答함과함께 聖戰目的完遂에關하여도 重大所信을 披瀝하도록되엇다

首相도決意闡明

【東京電話同盟】二日의 衆議院本會議에서行한 齋藤隆夫氏(民政)의 支那事變處理方針에 關한 批判的演說은 陸軍을크게 刺戟하는同時에 議會內外에 重大波紋을 惹起하게되엇는데 政府는 事態가 이와가치 惡化하는以上이대로 靜觀할수업다하여 三日正午부터 院內에 緊急臨時閣議를 招集하고 齋藤氏의 失言問題를 協議한結果 齋藤氏의 演說의미치는바影響이 頗히重大한것을 憂慮하여 此際畑陸相이 軍의統帥와 또는 事變處理完遂의 所信을表明하는데 끗치지아니하고 同日本會議劈頭에 米內首相으로부터 發言을 求하여 事變處理遂行에關한 政府로서의 確固한 所信을 披瀝하여 齋藤氏의 所說의 그릇된點을 指摘하게되엇다 그리고 이에이어 畑陸相、吉田海相으로부터도 各各確固한所信을表明하기로되엇다

臨時閣議

【東京電話同盟】政府는 三日正午院內大臣室에서 臨時閣議를열고 齋藤氏失言問題에對한 政府의方針과 同日衆議院本會議에對한 答辯方針其他에關하여 打合하고 協議를遂하엿다

懲罰을要望 中島派態度決定

【東京電話同盟】政友中島派는三日午後零時半부터 院內에 代議士會를열고 田邊幹事長으로부터 二日의 本會議에서의 齋藤隆夫氏의質問演說中에는 不穩當한言句가잇는것을 認定하고 午前十時總務會에 諮하여 幹部會를開催하고 協議한結果 齋藤氏를 懲罰에附할것이라는데 意見이 一致되엇다는뜻을 말하엿다 이리하여 代議士會는 異議업시 이를承認하엿고 따라서 齋藤氏의 失言問題에對하여 中島派는 齋藤氏를懲罰에附하기로 態度를正式으로決定하엿다

【東京電話同盟】二日本會議散會後 院內에서 緊急總務會를열어 民政黨齋藤隆夫氏가行한 演說中에잇서 不穩當한言辭를 弄하고잇는 疑가잇스므로 至急히 速記錄을調査한後 適當한處置를 取하기로 決定하고 西方 上田兩總務를實行委員으로 選任하고 午後五時半散會하엿다 同派의見解에依하

賓陽縣城에進入

一萬大兵을擊破猛進

【○○二日發同盟】我陸鷲精銳의偵察에依하면 二日午後三時 賓陽東南十七키로武陵墟를突破 猛進中인竹園部隊는 同五時四十五分東히北進 馬王墟를지나友軍陸鷲群의協力下에 同六時三十分 이方面의 敵最大據點인賓陽縣城에進入 坪井、宮森、福田各部隊도 이에이어疾風과가치 附近一帶의敗殘敵軍事施設을潰滅 今次作戰의빗나는 金字塔은 賓陽城에 노피樹立되엇다

【南寧二日發同盟】永淳方面에 北進하여 敵左側背에 肉薄하여 二日朝來賓陽平野에 進出한岩本以下의 精銳○○部隊는 賓陽街道方面으로부터 南下한 約一萬의敵增援軍과 壯烈한遭遇戰을 展開하여 이를完全히擊破하고 빗나는戰果를거둔후 午後三時 武陵附近을 通過하여 어어서 猛進擊을續行하고잇다 附近에는 敵의遺棄死體가 田畓이道路를不問코到處에充滿하여 文字 그대로 屍山血河의狀況이다

敵에大打擊

【南寧三日發同盟】賓陽은 南寧失陷後 廣西省의 敵의最大軍事據點으로서 昨年十一月末 我南寧攻略以來 蔣介石은 그重要性을加한바 蔣介石은 몸소 桂林에와서 南寧奪回를 嚴命하고 그麾下의 精銳大兵力을 賓陽을據點으로하여 西南山岳地區에 集中시켜 牢恒久的陣地를 構築하여 南寧奪回의 機會를엿보고 잇섯다 그리고 賓陽은 桂林、柳州 邕江 各地로부터 南寧을經하여 佛印 又는 廣東省 欽縣及永淳을經하여 廣東省靈山에서 北海로 通하는交通上 要點인만큼 그潰滅은 敵에게는 致命的打擊으로서 我今次作戰의 戰果는甚大한바가잇다

海南島西北部 共匪掃蕩告終

【海口二日發同盟】南支方面海軍報道部二日午前九時發表 一月二十四日以來 我海南島部隊는 航空部隊와 海上部隊의 協力下에 井出部隊를 主力으로하고 約一週間에걸처 海南島北西部共匪遊擊隊의 歸居하는 後水、儋縣附近一帶地區의 徹底的掃蕩作戰을 決行 我地上部隊의 勇猛果敢한 進擊과 航空部隊의 緊密適切한 援護協力과 海上部隊의 協力에 依하여 獲得한 戰果는 敵遺棄死體約一千五百 크룹프砲 小銃彈藥其他武器多數를 鹵獲하여 敵에殲滅打擊을 주엇다 이에對하여 我方은 戰死七名 重輕傷二十名、생각컨데 海南島上陸決行以來 滿一個年當着治安의 回復確立을 보이고잇는 當局內에잇서서 到處에 殘敵을 動하고잇고 特히 이번作戰實施의北西部地區는가장 抗日意識이鞏烈頑强한 共匪의巢窟로서 我方의 嚴重한 海上封鎖網을뚤코 秘密히 對岸雷州半島其他로부터 武器其他를 密輸入하여 重慶政府의 指導下에 治安攪亂 苛斂誅求를 일삼어 島內良民의怨嗟의的이 되어오든터로서 同地帶는 共匪를 主體로하는 共產部落과 이에反對하는 良民의 防共部落이 서루對立爭鬪를繼續하여왓다 그런데 今番作戰에는 特히 防共部落의 良民이일직부터 再三懇望하여왓기때문에 大討伐을 實施한것으로서 島民은最大의 感激을가지고 皇軍의威力과 皇軍에의信賴의念을 두터이하고各地에 皇軍의駐兵을 懇切望하고잇다

五原에續續入城

【蒙古戰線○○에서三日發同盟至急報】오르도스의 敵前線據點을 猛進中인 我精銳는 三日午前十時드디어 敵의 本據五原을占領 오르도스原頭에 노피 日章旗를 휘날리고잇다

【蒙古前線三日依同特派員發同盟】陸鷲部隊의 偵察에 依하면 五原北方의 堅陣을 뭇찌른 我地上部隊는 三日午前十時 續續五原에 入城하고잇다

【蒙古前線○○三日發同盟】五原陷落으로 敗走의敵은 分散되어 西南方으로 潰走하고잇고 我軍은 急追中인데 雪原에서 果敢한 殲滅戰을 展開中이다

長江機雷處分狀況

【上海二日發同盟】支那方面艦隊報道部發表 帝國海軍의 揚子江遡江作戰開始以來 支那軍이施設 또는浮流한 機雷處分한狀況은 既屢히 發表한바와가튼데 揚子江은 그特性으로서 水深의變更이 極히多大한바가잇서 增水期에 掃海를實施한 境遇에는 減水期에 掃海를되푸리 하지안흐면 水路의安全을 期할수 업는 相當히 困難이어서 掃海部隊는 幾多의困難과싸우면서 至難한 掃海作業을 되푸리하고잇다 左記에 昭和十四年一月以來의 實狀을 數字로써表示하면 다음과갓다

一、我海軍이 處分한機雷數는 昭和十四年一月부터 十二月末까지 一、○二二 昭和十五年一月一日부터 一月三十日까지三七 計一、○五八 但全部小型船艇으로 實害極히輕微하다

天津英租界에 食糧品搬入許可

【天津二日發同盟】天津駐在英國總領事로부터 三十一日附 書面으로 武藤總領事에게 「最近英租界內에 野菜果實 고기가不足되어 搬入을 許可하기바란다」라는提議가잇서 更히 米國總領事及米國商業會議所로부터도同樣口頭로써 提議가잇서 我方에서도 調査한結果 殆不足이認定되엇스므로 明三日부터 이를許可하기로되엇다 搬入數量은佛國租界와 同樣으로 一日平均五萬이며 이에따라 租界內物資不足은緩和되기로될것이다

滇越線空襲

重要鐵橋를爆破

【上海二日發同盟】支那方面艦隊報道部二日午後四時發表 南支方面戰況

一、內經一帶를 뎌픈 惡天候에 阻止되여 오래동안 敵의攻擊의 機會를엇지못한 海軍航空部隊는 密雲이 重疊하고 烈風이거츠른一日 決然히 大擧하여 長驅 雲南省蒙自에 肉迫하여 佛印國境에 當하는 敵軍事補給路인 滇越鐵路를 空襲하고 敵의 猛烈한 防空砲火를 무릅쓰고 [illegible] 山上山腹으로부터 猛烈한 [illegible] 明으로부터 急降한 戰鬪機數機로서 我를阻止하려하엿스나 我方은 猛烈한砲火를 무릅쓰고 敵機의挑戰을 擊散하고 悠悠 數個所의 鐵橋及線路에有效한 直擊彈을퍼부어 甚大한 打擊을주고 全機無事歸還하엿다

【○○二日發同盟】南支艦隊報道部二日午後五時發表 二月一日三原少佐가 指揮한 海軍航空部隊의 精銳大編隊는 途中猛烈한 逆風을衝하여 廣西雲南의 國境附近 密雲地帶를突破하여 長驅 滇越線의 爆擊을實施하엿다 敵은 我猛攻에 [illegible] 滇越線의 唯一의輸血路인 [illegible] 路數個所를 爆破하여 工事에 狂奔하고잇는 敵에게 甚大한 打擊을주고 全機無事히 歸着하엿다

邕江을爆擊

【○○二日發同盟】南支艦隊報道部二日午後九時發表 南支海軍航空隊는 二日 南寧方面陸戰에 協力하여 惡天候를 무릅쓰고 敵의軍事據點인 邕江 [illegible] 을爆擊하여 거의 이를潛滅하여 多大한戰果를 거두엇다

馬占山軍本據爆擊

【○○基地二日發同盟】陝、寧軍의 精銳田中部隊는 二日午後二時○○機編隊의 威容을 東部오르도스上空에 나타내어 馬占山軍의 本據인 陝西省東北部의要地河曲、府谷、哈拉齊、高知를爆擊하고 地上軍事施設과 陷落이目睫에 迫頭한 五原救援을爲하여 北上의 氣勢에잇는 馬占山軍을 徹底的으로 粉碎하엿다

重慶에도和平熱

支那紙星島日報報道

【香港二日發同盟】香港支那紙星島日報重慶特派員은 今年에들며 重慶에는 여러가지 謠言이떠돌고 特히和平을要望하는 空氣가 일찌기보지못하던 程度로노파가고잇다하여 如左히報道하엿다 駐支佛大使코스므氏가 昨年十二月 重慶에온다음 駐支伊大使가 一月初에 重慶에오는것을 契機로 重慶各方面에는 和平熱이 口傳流布되어 其中에는 汪精衛氏代表가 和平의具體的條件을 重慶當局과討議하고저 重慶에와잇다는 風說까지傳하여 政界方面에도 적지안흔動搖가보인다 그리고 조은駐支米大使가 近近重慶을訪問한다는報道는 一層和平熱을도두어 一般은 조은大使의重慶訪問은 和平問題에 關聯이잇다고 밋고잇는狀態이다 蔣介石은 和平熱을抑壓코저 高宗武、陶希聖이發表한 所謂汪精衛의 日本의和平協定을 民衆의抗戰熱煽動手段으로 利用하는等 百方으로 努力하고잇다

院內閣議

【東京電話同盟】政府는 議會散會後 二日午後五時二十分부터 院內에서 閣議를열고 同日의 質問에對한 [illegible] 今後의答辯에對한 [illegible] 議會提出法案을決定하고 同五十分散會하엿다

齋藤氏離黨!

民政黨勸告에順應

【東京電話同盟】齋藤隆夫氏의 失言問題發展에關하여 民政黨의 小泉又次郞、俵孫一氏는 町田總裁와 協議한結果 三日午前八時半 品川區北品川自邸에 齋藤氏를訪問 多年同黨의 同志로서 黨을爲하여 盡力하여온 友人으로서 今番의問題에 關한 黨의 苦衷을 披瀝하고 兩氏는 事態가 이러케된以上 國家的見地에서 自發的으로 政治的責任을 取하여 此際黨을離脫하여주기를 切望한다는뜻을 말하고 齋藤氏도 兩氏의 友情에 感謝하고 [illegible] 齋藤氏는 離黨을決意하여 午前十一時登院 即時로 民政黨幹部室에서 町田總裁以下 首腦部를 會見 總裁以下의 配慮를 謝한後 自己의 信念은 別問題로하고 自己의 意見에反하여 黨에對하여 여러가지 迷惑을 끼친데對하여 [illegible] 陳謝의 [illegible] 齋藤氏의 演說 [illegible] 이라는 字句는 [illegible] 昭和中에 나타나 잇는바로 黨 아니라 忠勇한將兵의戰死는 [illegible] 하게할 必要가잇다는데잇다 [illegible] 을表함과同時에 政治的責任을 밝키고저한다고 述한다음 別室에서 小泉、俵兩氏와 會見 自發的으로 離黨할 旨를傳하고 兩氏는 齋藤氏의決意를 諒解하고 直時黨의機關을 거처 衆議院事務局에 齋藤氏離黨의手續을取하엿다 (寫眞 齋藤氏)

三日의兩院

【東京電話同盟】貴族院은 國務大臣演說에 對한 質問通告者는 아직三名이 남어잇스나 議事의 形便上 休會하고 衆議院은 午後一時부터 本會議를열고 劈頭 畑陸相이 發言을求하여 前日 齋藤隆夫氏(民政)의 事變處理에 關한 質問에對하여 陸軍의 立場으로 全面的答辯을 할터이다 그리고 前日에 繼續하여 國務大臣의演說에對한 質疑를 續行하여 大口喜六氏(政友久原派)가 財政 [illegible] 武夫大氏(政友中島派)兩氏가 質問할터이다 그리고 時間이잇스면 [illegible] 太郞氏(民政)가 質問하기로되어잇다

衆議院豫算總會 五日부터開會

【東京電話同盟】衆議院은 二日午後三時부터 豫算委員室에서 理事會를열고 協議한結果 來五日午前十時부터 豫算總會를열고 昭和十四年度歲入歲出總豫算追加案第一號(厚生省所管軍事扶助費의 增額一千九十七萬五千圓)을 審議한後 昭和十五年度 歲入歲出總豫算案에 對하여 政府의 說明을 求하여 資料의 要求를 하고 大日부터 本格的質問에들어가기로 決定하엿다 그리고 分科會는 從來第一乃至第六分科로 分割되어잇스나 이를 第一乃至第八分科로 增加시켜 第五分科의 農林商工을 나누어 獨立시켜 七分科로하고 第二分科의 文部厚生도 이를나누어 獨立시켜 [illegible] 有力하여 總會에서 決定하기로되엇다

議長權限으로削除

齋藤氏、自發的으로釋明乎

【東京電話同盟】齋藤隆夫氏의 失言問題에 關하여 民政黨에서는 本會議散會後 總務會를열고 齋藤氏로부터 自發的으로 自己의 演說中 不穩當한 文句에對하여 適當히 [illegible] 小山議長은 齋藤氏로부터 不穩當하다고 認定되는點에 對하여 [illegible] 適當히 處理하여 조치하다는말도 잇고 또 齋藤氏의 演說中에는 相當한 [illegible] 할必要가 잇다고 認定하고 即時 齋藤氏의 速記를 調査한結果 齋藤氏의演說中 『余는 此際에 一步를 進하여 政府의所信을 듯고십다 云云』과 以下 後半거의 全部를 不穩當하다고 認定하고 議長의職權으로削除하엿다 그리고 右와如히 議長의職權으로써 [illegible] 削除한일은 第七十議會에서 寺內陸相에對한 濱田國松氏의 [illegible] 以來 처음이다 그리고 議長의 [illegible] 三日의本會議에서는 同氏로부터 自發的으로 [illegible] 他派로부터 懲罰動議가 [illegible] 表明하여 되도록 事態의擴大를 避하기로되엇다

"戰爭을中止하고 芬蘭을援助하라"

獨廢帝의最近消息

【紐育二日發同盟】獨逸廢帝윌헬름二世는 紐育의 포르트네비作家로서有名한 [illegible] 에게 最近片紙를 보낸는바 그片紙에依하면 廢帝는 英、佛、獨三國이 戰爭을中止하고 共通의敵인蘇聯을 攻擊하여 世界赤化를 防止하라고 主張하고잇다 그의片紙는 一月十日和蘭의 隱棲地도룬市로부터 發한것을 檢閱을밧지안코 紐育에達한 것이다 그要旨는 다음과갓다 芬蘭人의 勇敢한 交戰은 볼쉐비키의 惡魔우에 빗나고잇든 光 [illegible] 를 粉碎하여 그結果는 平和에對한 希望이 갑짜기 勢力을엇게되엇스나 이제交戰國은 戰爭을中止하고 그들의 힘을合하여 芬蘭을 援助하여야한다 그들은 一團이되어 [illegible] 서 文化의世界로부터 볼쉐비키를驅逐하여야한다

006417

淺間丸事件遂解決

今後邦船臨檢은中止

【東京電話同盟】淺間丸事件에對한 日英交涉은 벌써 兩國政府의政治的見解가 다 나와서 自主的折衝의段階에 이르럿든바 二日夜十一時 크레기大使는 外務大臣官邸로 谷次官을訪問하고 本國政府의訓令에基하여 別項과가튼 解決案을受諾하기를 表明하엿스므로 引渡에 이르기까지의 獨逸人(高級船員)에對한 交涉을남기고 淺間丸問題는 이에大體로解決을보게되엇다 따라서 有田外相은 三日正午 院內에서 吉田海相과 米內首相과 面會하여 事件解決의經過와結果를 詳細報告하엿다 그리고 日英兩國의 法理的見解를明示한公文은 右解決의顚末과함께 四日 東京과倫敦에서 同時에發表하기로되엇다 現在東京에서 友好的으로 또 順調로進行되고잇는 이事件에關한 日本政府의 抗議文及英國政府의 回答文은 近近 發表될 터인데 그 發表期日은 아직 確定되지안헛다 그리고 一日谷次官으로부터 크레기大使에手交한 英國政府의 回答文에對한 我反駁文은 二日正午까지는 到着하지안헛는데 늣어도 二日까지는到着할것으로 期待되고잇다

解決案의骨子

【東京電話同盟】淺間丸事件에關하여 日英間에 成立된 解決案의 骨子는 如左하다

一、英國政府는 淺間丸臨檢의處置에 關하여 文書로써 遺憾의뜻을 表明할것

一、帝國政府는 將來交戰國人의 本邦船乘船에 對하여 特別한 考慮를 하기로하고 英國政府는 本邦船에對한 臨檢을 하지안흘方針을 取할것

一、淺間丸抑留獨逸人中(下級船員)은 士官及 軍務에 關係업는者는 英國政府로부터 帝國政府에 引渡할것

그리고 引渡에 빠진 抑留獨逸人(高級船員)에 關하여 帝國政府는 今後도 引渡交涉을繼續할 方針을 堅持하고잇다

日英會談順調

英官邊側도是認

【倫敦一日發同盟】英國官邊에서는 淺間丸事件을 圍繞코 日英會談이 友好的으로 또順調로進行되고잇다고 다음과가치말하엿다 淺間丸事件에關한 日英會談은 [illegible] 行되고잇다 다음과가치말하엿다 [illegible]

有田外相과 會談辭去하는 크레기大使

瑞典汽船爆沈

【스톡홀름二日發同盟】다겐스·니헤타紙의 報道에依하면 瑞典汽船고랄號(一八六五)는 英國으로向하는途中北海에서 擊沈되엇다 乘組員中五名은 救助되엇스나 十九名은 行衛不明이다

鮎川氏엣센着

【엣센二日發同盟】滯獨中의 滿洲重工業總裁鮎川義介氏는 獨逸工業地帶를 視察한後 二日 루르工業地帶의 中心地엣센市에 到着하엿다 鮎川義介氏는 當地에서 飛行機製作工場 其他各種工場視察을 行할豫定이다

빨칸協商會議

共同防衛策을協議

【베오그라드二日發同盟】빨칸今後의 動向을 左右하는것이라하여 歐洲各國이 注視하고잇는빨칸協商國會議는 二日午前베오그라드市의 유고外務省에서 카펭코羅馬尼亞外相司會下에 開催되엇다 會議는 午前午後의 二回에 亘하여 잇섯는데 메타크사스希臘首相兼外相、카펭코羅馬尼亞外相 사라조글土耳其外相 마르코빗치유고外相이各協商國을代表하여 出席하엿다 午前의會議는 約三十分만에終了하고 各國代表는 유고執政파울殿下를 公式訪問하고 파울執政主催의午餐會에列席하엿다 午後의會議는午後六時부터續開되어 四外相은모두 무릅을맛대고 빨칸協商國에關係잇는 各種問題에對하여 愼重히協議하고 午後八時第一日의會議를 마치엇다 그리고 밤에는 羅馬尼亞大使館主催의 盛大한晩餐會가 열려 各國代表團을 爲始하여 유고、羅馬尼亞政府 首腦部其他 多數는 이에 出席하엿다

【베오그라드一日發同盟】빨칸協商國會議는 콤뮤니케도 發表치 안허 會議의內容은 一切發表되지안헛는데 베오그라드政界消息通關係에서는 協商國會議의協議內容에 關하여 다음과가튼觀測을하고 엇다

一、빨칸經濟中立要求

一、빨칸協商國의 平時의貿易策을 基礎로 交戰國雙方에 物資를補給하여 經濟的으로 빨칸의 中立을 [illegible]

一、共同防衛策 今次會議에서各國代表의 同意를 어드면 이어서協商四國의 參謀本部의 會議가 열릴것이다 그리고 右案에對하여는 伊太利가 이를 支持하고잇다한다

一、빨칸協商國과 諸列强과의個別的關係 英佛土相互援助協定及英佛兩國의 希臘及羅馬尼亞에對한 一方的保障을、빨칸協商國共同의 立場에서檢討한다

砂防主任會議

總督府林政課召集

總督府林政課에서는 十四日부터 四日間 總督府第三會議室에서 各道砂防主任을 招集하여 新年度早害對策砂防事業打合會를 開催하고 ▲砂防事業實施에關한件 ▲野溪工事調査要領에關한件 ▲砂防事業實施要領과 實施手續改正에關한件을 協議하고 最終二日間은 京畿道水原郡日旺面과 驪州郡驪州面의 野溪工事에關한 現地視察을할터이다 新年度事業은 從來砂防工事와 달리 山地帶砂防工事地와 下流部 河川改修工事地의中間인 野溪整備하는것으로 工事費는 南朝鮮七個道에 六萬六千圓이고 施行延長은 十一萬一千米이다

人事·集會

▲宮本元氏(總督府法務局長)渡東中이던바三日朝釜山上陸『노조미』로歸京

八面錄

◇帝國의代議士로 東亞新秩序의 ABC를 議會서모른 양반이 잇다니。

◇자그만치 事變第四年、때도 良選擧의時局認識이 서글프구나。

◇新秩序原理를『今後도硏究』한다는 答辯도잇스니 答辯者들 알을도해라。

◇한술더떠 聖戰目的的侮辱言辭까지라、議政壇上에 活躍面貌가 이것도擧如라지。

◇實質順位로 波瀾이생겻다고 停車場에서 車票사는 保安道德은 직혀야지。

◇硏究會 大河內子의 "鎌倉中心主義"도 若此한語僧이라면 더 "硏究"가必要。

今日夕刊四面

心臟과 胸、胃가 弱한분께

歡迎밧는 長壽와 健康의 道

當年八十六歲로 오히려 壯者를 凌駕하는 元氣를 가진 歌川珖舟翁은 『千年의 長壽를 하는 鶴과 萬年을 사는 거북의 精分으로 맨든것가튼 「救心」이라는 心臟의 良藥을 가지고 잇는故로 나는只今도 지팽이도 안집고 二里던三里던 「게다」로 泰然히 것는다……』고 長壽의 秘訣을 말슴하고 계십니다。 옛날부터 動物精膽으로 맨든藥은 참으로 元氣를 쥐어서 病을 모라내는 强한藥效가 잇스므로 宰相이나 武士도 印籠藥으로 大端히 珍重하게 여겻습니다마는 歌川翁의 持藥인 「救心」은 左記와 가튼 藥效 노픈 特種動物精膽으로 맨든 評判잇는 皇漢藥입니다。

救心에使用하는精膽

麝香 은 皇漢藥의寶貝로여기며 옛날부터 瀕死의重病者의 救急藥으로貴用。

烏犀角 은 百毒을죽이고 熱을내리고 特히結核가튼데의 盜汗發熱等에 效果速한것으로 貴히여긴다。

牛黃 은 血液을增殖 白血球의活動을旺盛히하여 毒素를溶解하고 動脈硬化와 高血壓에奏效。

熊膽 은 胃를强하게하고 消化力과抵抗力을 增加하고 鎭痛作用이잇서서 옛날부터 珍重히여깁니다。

眞珠 는 心臟의動悸를鎭靜시키고 神經을强하게하는作用이잇스며 숨찬것을업게합니다。

〜「救心」藥價는 一週分 一圓、二週分 [illegible] 三週分 [illegible] 五週分 [illegible] 藥店에 品切이면 直接救心本舖로 [illegible]〜

救心의 效力잇는 症狀

◇心臟病으로 苦痛하는 분
◇肋膜과 肺가 나쁜 분
◇胃가 弱하야 食慾 업는 분
◇心臟이 弱하고 動悸와 숨찬 분
◇胸弱하고 熱과 기츰나는 분
◇盜汗으로 밤에 苦痛하는 분
◇神經痛으로 手足아픈 분
◇心臟脚氣로 苦生하는 분

特種動物精膽藥「救心」 實驗試藥二日分

無代進呈

目下「救心」二日分과 「心臟의 手當과 食養生」을 一人一回限 藥書로 申込하는 분께 無代進呈합니다。

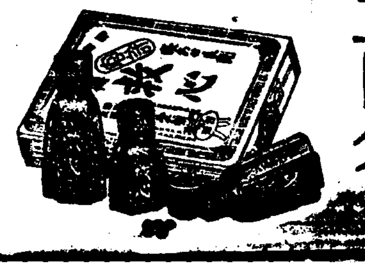

申込은 救心本舖 東京市京橋區西八丁堀二丁目二十七 電話京橋一〇一·九〇四番

(八十六翁의健康法)

太郞冠者「이것은「救心」이라하는 世上에도 드믄良藥이다。老人은 젊어지고 弱한者는 强하게되는藥이다 이것이 잇스므로해서 極樂가는것도 地獄에서 使者가 올必要도업스니 閻羅大王께서如此히 잘傳하기를바란다」

赤鬼「아이구분해라 요지음「救心」이라고하는 長命藥이 娑婆에생긴後로는 世上여러분들이 冥土로 오시는것이 작구작구만 주러서 閻羅大王을비롯하여 赤鬼三途川의할머니가 閑暇하기 짝이업다」

東京赤坂浮世繪의 名匠 [illegible] 畫

銀盤에그리는人魚의圓舞

第六回全朝鮮女子氷上大會今日開幕

本社主催

八十餘名女丈夫의 熱火가튼戰鬪精神

清凉里링크에몰려온觀衆의城壁

여성스포-츠계의 인끼와흥미를 모으는 본사주최의 제육회전조선녀자빙상경기대회(全朝鮮女子氷上競技大會)는 마침내 삼일오후한시부터 청량리(清凉里)링크에서 호화스러운막이 열리엇다 일요(日曜)날 이틀앞둔 [illegible] 녹아흐르는 명랑한날씨에 축복받는 경향각지열한학교의 여용사팔십여명은 모교와 [illegible] 두어깨에지니고 각계 파흥분에싸이어잇다 여성조선의 아가씨들의 활약하는 씩씩한 그모양을보려고 모여드는 [illegible] 경기개시전에벌서 링크를 둘러싸는 사람의성을 이루어 공전의 성황을이루엇이다

入場式嚴肅擧行

本社方社長의뜻기픈開會辭

이윽고 대회의입장식이 열리 군무운동장구의 목도가 잇슨다음 어 본사운동부장 고봉오(高鳳梧)작년우승교 룡곡(龍谷)고녀와이 화(梨花)씨의 사회로시작되니 먼저국 회여전(梨花女專)으로부터 우승 기게양과 궁성요배가잇섯고 황 기와 우승배를반환한다음 대회 장 방응모(方應謨)씨로부터 여자체육의 향상을위하여 본 사에서 이러한사업을 연속행 사로 개최하여 [illegible] 미력이나마바치고잇다 이자리 에 참전한 열한학교팔십여명 의선수들은 모두 [illegible] 조 선에 잇서서 체육지도자로서 선두에설 여장부를 이만치지 나 이기나 다가치 유쾌한가 운데 마치기를바라며 다음내 회에도 한분도빠지지말고 참 전하기를바란다 라는 개회사가잇섯고 심판부조 영하(趙榮夏)씨의 주의설명으로도 식을마친다음 이백오십메-틀 [illegible]

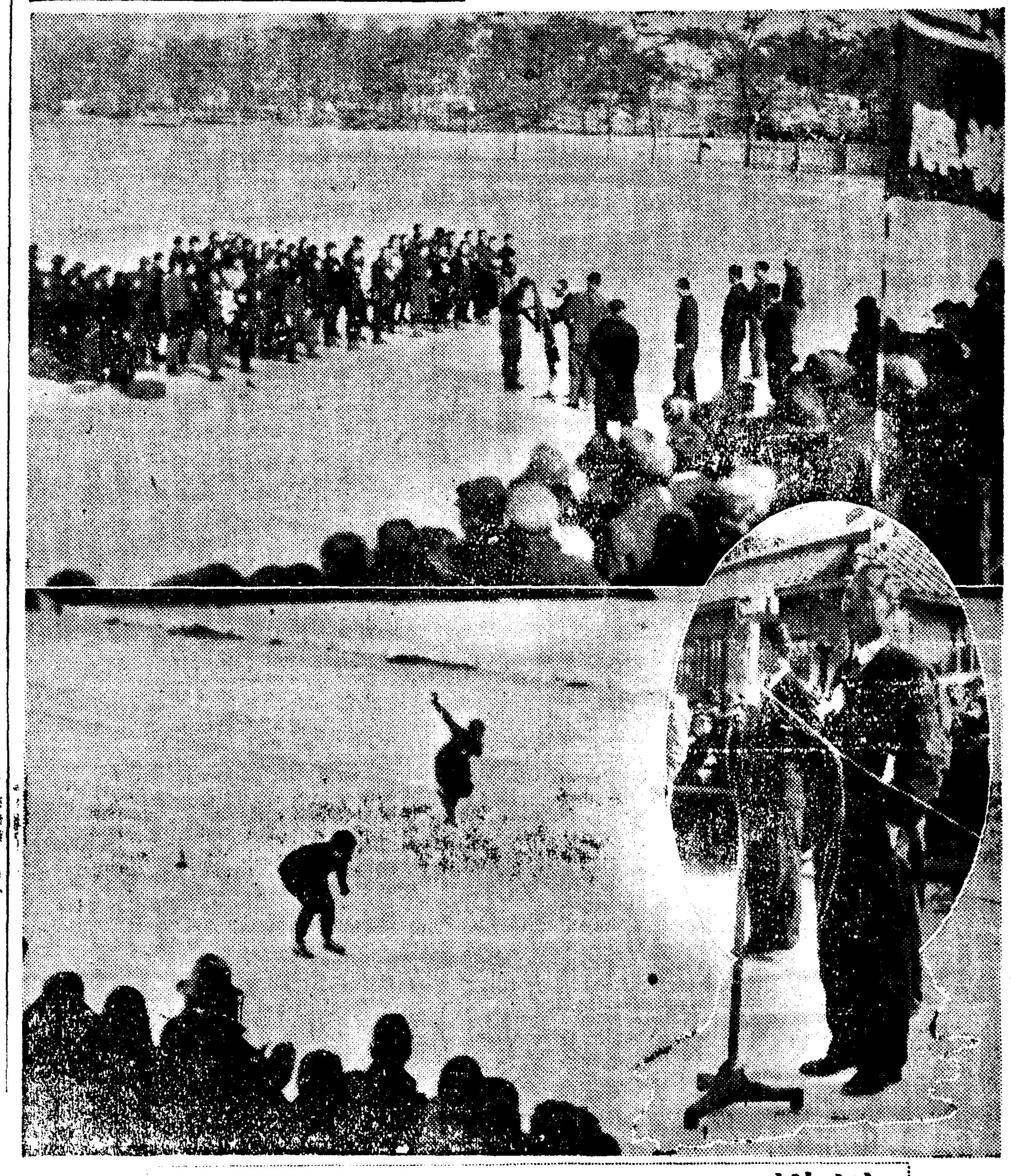

◀사진설명▶ 우로부터 상진사 성대한 입장식 본사방사장의 개회사 선수들의 경기광경

祝賀飛行

場內花束投下

慎航空事業社

[illegible] 더욱 의의잇게하기위하여 신항공사업사(慎航空事業社)에서는 출전여용사들을 격려하고저 축하비행을하기로되어 입장식장의 상공에나타나니 일동은 [illegible] 신항공사업사의 [illegible] 스로부터 경기의막이 열린바 관중은 [illegible] 장내는 [illegible] 을이루고잇다

人夫들의私刑

窃盜容疑者를竟絶命

일일오후 아홉시 경[illegible] 서빙고역(西氷庫驛)구내 공사장에그 곳인부로잇는 주성정(朱聖晶)삼 십구번지 공학기(孔學基)가 들어가 도둑고의 바퀴한개를 치려고할지음 마침이곳을 순시 중이던십장 임대명(林大命)에게 붓들리고 말엇는데 임대명은천 기공석기를 공사사무소로 끌고 들어가 공손대 사람과함께 여죄를자백하라고 [illegible] 한다 이러케때린것은 한번이아 니고 공석기를 [illegible] 에 가두어노코 수삼회나 사형(私刑) 을한것인데 이일오후 다섯시경 공은 자기가 유숙한 집으로돌 아가자 얼마아니되어 곳숙고말 엇다 서빙고파출소에서는 공사 장에서 절도현행범을 잡엇다는 소문을 듯고 십장들을 불러범 인의잇는곳을 조사하던중의외에 도범인은 이미마저죽은것을알 고 [illegible] 곳 용산서에서 는 금목(今木) 사법주임이하형 사대를 다리고 현장에가서임대 명외네명의 십장을 가해용의자 로 붓드는동시에 피해자는해부 에로 부치엇다

新記錄續出

入神의妙技 觀衆을惱殺

本社主催와 朝鮮氷上競技聯盟 後援의 第六回全朝鮮女子氷上大會는 今二月三日(土)午後一時三十分부터 清凉里綜合氷場에서 高女部二百五十米부터開幕되엇는데 夕刊마감까지의 成績은다음과갓다 이날 高女部二百五十米에는 同德의 金貞媛이 三十一秒六으로 一着을하고 四着까지 本大會新記錄을 作成하엿고 一般部에는 淑明의 李湧順이 三十四秒七로 一着하엿다. 高女部千米에는 龍谷의 中村이 二分十四秒七로 一着을하고 二着까지 本大會 新記錄을 作成하엿고 一般部에는 京保의 徐丙順이 一着을하엿다.

二百五十米

◇高女部 『쎄파렛·코-스』 17組二十三名

1 金貞媛(同德) 三一秒六
2 李福子(西門) 三一秒八
3 鄭暖閏(同德) 三二秒[illegible]
4 山本貞子(龍谷) 三三秒七
(以上本大會新記錄)

◇一般部 『쎄파렛·코-스』 6組十二名

1 李湧順(淑明) 三四秒七
2 方[illegible](梨保) 三四秒八
3 金光侯(京保) 三五秒二
3 林[illegible](梨保) 三五秒二

一千米

◇高女部 『오픈·코-스』 2組十五名

1 中村萬千子(龍谷) 二分一四秒七
2 金仁淑(同德) 二分一六秒上
(以上本大會新記錄)
3 小幡三枝子(龍谷) 二分二六秒上
4 村上花子(龍谷) 二分二八秒上

◇一般部 『오픈·코-스』 1組七名

1 徐丙順(京保) 二分二二秒二
2 金光侯(京保) 二分四一秒九
3 金順玉(京保) 二分四三秒一
4 全松玉(梨保) 二分四三秒四

五百米

◇高女部 『오픈·코-스』 9組四十三名

1 黃愛漢(同德) 一分六秒
2 朴順卿(同德) 一分六秒四
3 山本晴子(龍谷) 一分七秒一
4 金貞媛(同德) 一分八秒八

◇一般部 『오픈·코-스』 4組十六名

1、韓貞順(梨專) 一分三秒八
2、李湧順(淑專) 一分八秒四
3、徐丙順(京保) 一分一三秒五
4、鮮于萬順(京保) 一分一五秒二

一千五百米에 金鍵會君二着

【滿洲國新京電】 氷點下二度의 [illegible] 第二米로 『링크』의 [illegible] 로因하여 氷面이 조치못하엿다

▲一般男子 『스피-드』 一千五百米決勝 (쎄파렛·코-스)

1 南洞邦夫(東京) 2分38秒4 (本年最高記錄)
2 金鍵會(朝鮮) 2分26秒9
3 牛島義實(滿洲) 2分23秒4
4 高林三郞(東京) 2分29秒5
5 山下勝久(東京) 2分39秒5
6 古賀泰治(中[illegible]) 2分30秒4

▲團體 東京十二 朝鮮五 滿洲四 中[illegible]一

天氣豫報

槪況 [illegible] 朝鮮에잇서서 [illegible] 北海道이르는 不連續線이 잇서 北東으로 進行하고잇다 高氣壓은 바이칼湖附近으로부터 中部支那及 滿鮮에퍼지고잇다 朝鮮은 大槪개이엇스나 南西岸에서는 눈이오며 北部 은흐리고 東部에는 눈이오다 그外에는 개이엇스며 北支部도 天氣가조타 本邦一帶는흐 린편으로 [illegible] 에눈이오다 朝鮮의氣溫은 例年에比해서 二度乃至十度낫다

豫報 오늘밤도내일도 개이나 일시는흐릴터이다

昨日最高 同 零下五度四
三日朝最低 同 十四度六
同正午 同 六度四

"三顧"의新春卒業生

◇……府內各銀行會社의採用人員數大略決定

요시음은 어데를[illegible]나 사람이 업서서 곤란한터이지만 특히기 술가를 엇기에는 은진산업계를 비 른 평화산업의 각회사에서도심 각한 곤난에 처해잇는데 부내 회사은행 방면에서는 작년중에 벌써 금년봄에졸업할사람들의채 용전형을 마치고졸업하자마자곳 입사시키게되어잇다 주요한 은행회사의 금년도신행 원 회사원 채용수는 다음과갓 다

▲조선은행
전문학교이상졸업생 팔십명
중등학교졸업생 일백이십명

▲식산은행
전문학교이상졸업생 유십명
중등학교졸업생 이백사십명

▲경성전기회사
전문학교이상졸업생 오십여명
중등학교졸업생 사오십명

▲조선운송회사
전문학교이상졸업생 이십명
중등학교이상졸업생 일백삼십명

▲동양척식조선지사
전문학교이상졸업생 십삼명
중등학교이상졸업생 사십이명
인데 동경본사의채용은 전문 학교이상졸업생을 자십명채용하 기로결정하엿다

內科 神經科專門
李重澈醫院
主治醫 醫學博士 李重澈
世專醫學士 南命錫
入院完備 京城府西大門町二丁目一 電話③二一二四〇番

一月中의火災被害 國富消耗四百萬圓

新年度에는防火施設擴充方針

北村防護課長談

화신(火神)의 저주를받은 조 선에는 천진(淸津)신의수(新義 州)등 미증유의 대화재를비롯하 야 금년에들어서 발생한화재는 실로 놀라울만한수짜를 보이고 잇다 소화십삼년마 십사년양년 동안 제일화재가 빈발하는시월 십일월 십이월 일월녀달동안의 화재피해액을보면 십삼년에는삼 백오십만원 십사년에는 일백유 십만원 인데 십오년에 들어서 는정월한달 동안에 무려 사백 만원(청진화재는 이백오십만원) 에달하엿다 이얼마나 엄청난수 짜이랴!

이와가튼 엄청나는화재는 실 로 비상시국하의 물자확보에중 대한영향을 주는것으로서 이것 을 예방하는것은 시급한문제이 나 이에대하여 총독부 북촌방 호과장(北村防護課長)은 다음과 가치말한다

대화재가 연발하는것은 내가줍 장중에 생긴사실로서 실로유 감천만이다 이와가튼 화재를 방지하기 위하여 명년도에는 삼십육만칠천원의 예산을 어 더가지고 각지방의소방시설을 확충 하기로되엇다 또 전조선십팔만 오천명의 경방단원(警防團員) 의경신비(精神)향상을 철저히도모 하여 방공(防空)직무이외에방 화직무에도 적극으로 노력하 도록 독려하기로되엇다 그러나 이와가튼 인적자원의 향상독려와 설비의확충도필요 하지만은 이보다는 민중각자 가 자기몸짜로알지말고 일종 의 국가몸짜를 보관하고잇는 판념으로써 주의에주의를 더 하는것이 더욱필요하다 그러 므로 작년말경에 이에대한삐 라를 전조선에 산포하엿는데 지만 각신문 통신기관에서도 이방면의 주의를 환기하여주 기바라는바이다

大楡洞鑛山完全鎭火

【平北支社特電】 지난달 이십육일부터 계속해서 연소하던대유동(大楡洞)광산 제칠갱내의 화재는 그후사방의입구를 밀페하여 연소를방지하는일방 평양사동탄광으로부터 방독마스크를빌려다가 진화에노력한결과 드디어 이일에이르러 완전히진화하엿다 사상자는없고 손해도 극히 적을모양인데 발화원인은까스로 말미아마 자연발화한것으로보히나 자세한것은 방금조사중에잇다

警備의三大苦痛

①酷寒②物資難③醫療難

國境平北慰問班北村防護課長談

금번제이차로 국경제일선경찰관 위문사(慰問使)로서 명안북도 압록강(鴨綠江)연안일대에서 대안비적의 침입을경계하고잇는 경찰관을 위문하고 이른 총독부 경무국방호과장(防護課長)은 예정의 일정을무사히 맛치고 삼일아침에귀임하얏는데 동과장은 다음과가치 위문한감상을 말한다

국경 압록강안 동흥(東興)으로부터 삭주(朔州)까지 약일천칠백리를 구일동안에 돌고왓다 이번에 위문한곳은 동흥 후창(厚昌) 중강진(中江鎭) 자성(慈城) 만포진(滿浦鎭)등 다섯경찰서와 약 오십개의 주재소로서 그직 원과 가족을 일일이 위문하얏고 압록강하류 위원(渭原)에서부터 초산(楚山) 삭주(朔州)벽동(碧潼) 창성(昌城) 삭주까지는 설설해지만은 교통기관이뜻 파갓지 못한관계로 분득이비행 기로 오면서 경찰서잇는곳 마 다 위문품위문품을 너흐위문통을떠러트려서 소위기상위문(機上慰問)을하엿다

이압록강안일대는 보통영하삼 십오도로 계속하고잇는 혹독한 치위임에도 불구하고 대안을경 비하고잇는 경찰관들은 생명을 내노코 원기왕성하게 활약하고 잇다 이와가튼현이 극한벽지 에서국가를위하여 생명을 내놋 코 주야불구활약하는것은 비록 직무상 당연한일이라 하겟스나 실로감격하여 마지안는바이다

내가국경제일선경찰관을 위문 하기는 이번이세번째인데 최근 국경제일선 경찰관들의일은 대 안경계이외에 또한가지가 늘엇 다 그것은 위원 초산 벽동 창 성 삭주등 강안일대에 수력전 기공사 기타자원개발등의관계 이다 이런이하여 국경경비경찰 은 자못 문화적명랑한 기분이 보엿섯다 강안일대제일선경찰관 에게 유감되고 미안하며 감격 한일세가지가잇다

첫째로는 산간벽지에서 영하 삼십도를 돌파하고잇는 혹독한 치위에 생활의필수품이 한상부 족하여 비상한곤란을받는것 둘째로는 의료기관이 업서서 경찰관과 그가족들의 보건위생 과 질병치료가 곤난한것 셋째로는 천험이극한 벽지에 서 생명의 위험을 돌보지안코 모든곤난을 극복하며 활약하는 그것이다 치위가심하고 고생활이 불편하여 경관의가족들의 건강 은 그다지조타고할수 업는듯하 다 강안일대 경찰관의 의료기 관정비에대한 문제는 파만아올 터 그대책을시급히 강구하지안 흐면 안될것이라고 생각한다

絕命者合十名

京春『뻐쓰』漣川營業所料金收納事實綻露

일일저녁 연천군(漣川郡)에서 일어난 경춘『뻐쓰』참화사건의 피해자로 이일까지에 죽은사람 은 여덟명(기보)인데 삼일오전 에이르러 용인(龍仁)에사는 삼 이기한(李起漢)과 연천군에 사는 김인덕(金仁德)등 두 명이 또다시 철도병원에서절명 하여 이사고를낸 『드럼』에라고 잇던사람중 반수가 절명되엇다 지금 이사건에관하여서는 경성 지방법원 삼본(杉本)검사가 서 기두명을다리고 현장에가서 이 일부터 사체해부등 세밀한현장 검증을하고잇는데 검증은 사 일에나 대강끗날모양으로 사고 원인은 아직확실히 판명되지안 헛다 그러나 이날경춘 『뻐쓰』 연천영업소에서는 처음『드럼』 에다가 다섯사람을실은후 한사 람아페 오십전씩 『요금을 밧고 왕중면방면으로 가던중 도중에 서 사람들이 우리도 태워달라 고탐벼들어 결국 수三명이나 타 게되엇던것이다 즉 『드럼』에다가 사람을 태우 는것자체가 벌써 법규위반이데 다가 요금까지바덧다는것은 보 안경찰상 도저히 용서치못할일 이므로 경기도보안과에서는 삼 일이런일이또다시 발생치안토록 회사측에 엄중경고하는 동시에 검사의 검증이끗나는것을 기다 려 형사과와 연락을 취하여적 당한 뒷처리를 하게되엇다 또한 현재철도병원에 입원중 인 열명은 생명은 건질것가트 나 벌서절한사람이 만흐며 삼일 까지 죽은사람의 주소성명은다 음과갓다

▲漣川郡漣川面本[illegible]里 運轉手 李貴禎(二三)
▲同郡[illegible]面北三里 農業 白丁男(四三)
▲同上 同 朴鳳學(三〇)
▲同上 同 李在雲(二[illegible])
▲同上 同 慎賀範(二九)
▲同郡[illegible]面江西里 同 李光洙(二[illegible])
▲同郡同面江內里 農業 權 燕(二[illegible])
▲[illegible]郡[illegible]面[illegible]里 無職 朴 氏(二[illegible])女
▲漣川郡[illegible]面[illegible]里 農業 李起漢(二六)
▲同 同 金德根(二[illegible])

賣藥業聯合會創立總會盛況

全朝鮮의業者代表參集

매약업의 발전을 도모할목적 으로 전조선매약영업자는 삼일 오후한시 오십분부터내장곡천정 (長谷川町)공회당에서 『조선매약 제조업단체련합회』 창립총회를열 엇다 참석자는 평남매약제조업조 합부산(釜山)매약제조업조합 경 성매약제조업조합등단체대표자열 여섯명과 기타 경성부내개인참 가자삼십명과 총독부서구(西龜) 위생과장 천구(川口)기사 인견 (人見)조선상공회의소회두등 오 십여명으로 성황이엇다 리동선 (李東善)씨를 의장으로선정하고 먼저선언(宣言)을 가결하엿다고 리고 서구위생과장 민건조선상 공회의소회두 천구(川口)기사등 내빈세씨의 축사가 잇슨뒤에의 사를 진행하엿다선언과 의안(議案)은 다음과갓다

▲宣言 賣藥이醫療補助材로서 簡易治療藥으로서 國民大衆의 必需品인것은 現實이보이는 바인데 더욱이 事變下의 今日 醫療機關이 完備되지못한 我半島에 잇서서는 그가치 [illegible] 局에 重大性을 더하게되엇다 그런 데 晩近社會의動向 經濟의變 遷에따라 걸핏하면 이것을輕視 誹謗하여서 참으로 賣藥本來의 眞價를分辨하지못하는사람이잇다 我等은 斷乎 此를 排擊하는同時 에 모름지이 有效低廉至便한賣 藥을國民大衆에게 圓滑供給하여 國民의保健向上에 [illegible]

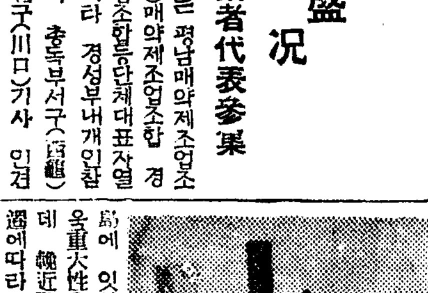

(사진은 창립총회장)

▲議案 一、賣藥原料品의配給을 圓滑適正하게 하도록 當局에陳情할件
一、現行賣藥의 請賣及行商에關 한一切의出願書類를 簡易하고 固 定하도록變更하게하도록當局에 請願할件 一、開、滿、支向輸出品 等에 關한 臨時措置品目中賣藥 을削除하도록 當局에 請願할件
一、朝鮮製造의 賣藥請賣手續改 正의件 一、朝鮮産原料及 輸入 原料의 流出을막아確保하기를當 局에 陳情할件

色鉛筆

장옷을푹쓰고 도 얼굴을두가 로 가리고 [illegible] 봄사라해서 머 리를 소구루를 히숙이고 다니든옛날 부인네들 을생각하면 아주세상이 꿈가치 변했다◀그것도 조와다 지금의 광화문통인 육조압 넓은길에나 서면 광화문이나눈듯이 서잇고 그아페해태가 언제나무엇을할하 고시픈듯이 안저잇슨데◀그아프 로 지나는 어느누구의 그림자 보다도 장옷쓴 여인네들이 사 본사봄거니리는 옛날의 풍경은 지금 생각할수록 이치지안케마음 에 그리워도진다 실로아름다웟다 ◀그것은 너머나 온후하고 양 순한 동양부인의 덕스러운 아 름다움이 나타난 그림가튼것이 엇다 ◀단순히 옛날의지나간풍 습이라고만 할수업는것은 의복 제도나 예의범절은 그시대의생 활과 도덕을 그대로나타내는것 이요 생각할때 더욱아름답게생 각된다 ◀생각컨대 그옛날로서 처녀들이 머리깎고 종아리들내 노코 다니고 사내가치뛰고노는 테 오늘가튼 스케트대회까지잇 서 백화요란한 풍경은 꿈에도 생각못햇슬것이다 ◀옛아름다움 을 생각할때 오늘의여자가 씩 씩하고 활발함이 또한아름다움 을 느낀다

今日의라디오

第二放送 ▲午後六時(戰)[illegible] 노래와聯彈 ▲七時三〇分講演 ▲八時三〇分講演 歌謠 ▲八時二五分 라디오드라마 ▲八時五〇分 野談 ▲九時 一五分 大琴獨奏

X光線完備
大京齒科醫院
京城鍾路三丁目 電話光(3)三〇二〇番

李泰俊作 長篇小說
딸삼형제
『딸삼형제』는 現代女性의
戀愛讀本이요
社交讀本이요
教養讀本이요
母性讀本이다
『여자란 인종(忍從)』하는 미덕이 잇어야지 조수실호데다만 파민하구 저만알구 곤댓짓을함 그건 여자가 아니다』 하는 맛딸 貞媛와
자기애인 앞에서 심보가 『아이스크림』을 『아-스크린』 라고해서 집안망신을 시켯다고 실모에 게 영어를 가리키며 덤비는, 新式과 文化에 食傷 한 둘재딸 貞蘭과
『참는단건, 자기가하려던 뗍이나 행동을 중지 해버리는것 아니오? 왜 자기의권을 헌터 중지하 란말요? 그건 자기부시가아뇨? 자기부시가미덕이 라? 어떠케 현대에서 그런 구식호를하며 신 선한 행복이 오길바라오?』 하는 막내딸 貞娟
이런 性格上마찰을 이르키는 세 딸을 싸고도는, 兄弟間우애와, 異性間戀愛와, 실사회에의 경험과 불 행한 운명에 짓밟힐때마다 예리 한 비판으로 女性의길, 아니人生 의 가시길을 헤치고나가는 敎養 과 意志, 現代女性生活上 精神要 素의 모든것이 明朗하게, 혹은暗 澹하게, 또燦爛하게읽어진 눈물 과, 재미와, 교양의 集大成이다.
全國姊妹에게勸한다
詩人 毛允淑
『딸삼형제』는 現在 살고있는 조선女子들의 代表的性格들이 各各 그特色을 나타내고있다. 봉건적습관에 천줄으로 그사람을 매맞거 이끌 젊은 지성적인女子 정해와 [illegible] 딸린는 현실적인 [illegible] 현실을 [illegible] [illegible]
(新發賣)
定價金一圓八十錢 送料十八錢
京城府鍾路二丁目韓靑빌딩
發行所 文章社
振替京城二五〇七〇番
(總販賣所 京城 博文書館)

生徒募集
▲募集人員 五百名限リ ▲修業期間 本科參個月
▲入學期日 每月開日 ▲入學規則郵券申込次第送呈ス
公認東亞自動車學院
設備完全 全滿第一位
奉天商埠地三經路八緯路一四六號
電話二一一二四七九番

本月二十日南原梁氏大宗會를開催하고 宗約을制定하고任員을選擧하엿스며 姓을氏로變更하며는宗族은梁川(ヤナガワ)으로하고 名字中에는반드시行列字를너어서 作名하기로決議 하엿스니 諸宗은照亮遵行하심을仰望
京城府通仁町一三七 南原梁氏宗約所

喘息·神經痛과 高血壓 中風
今津博士의 畫期的研究
不治가아니다
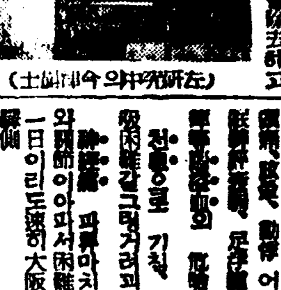
(左) 今津博士의 研究中(右)
[illegible]
今津研究所
淨血劑
イマヅミン

朝光女性少年 二月號 絶版!!

文房具 事務用品
手帖 三越要 卸商 錄 型
東光堂文具卸部
京城府齋洞四街 電光③370番

不老長壽·強精回春·更少主藥
百補龍
京城堅志町 百補龍會社

一般年齡不拘 [illegible]
城東商科學校

鑛業手續專門
朝鮮鑛務所
京城府鍾路二丁目四拾四番地
電話光化門七八四番

高麗人蔘精茶
體位向上 精力增進
植物性호루몬豊富含有
合名會社 亞細亞貿易公司
電話本局(2)一六八六番 振替京城三〇八一一番

Columbia
朝鮮流行歌의 새로운傾向!
그港口의女子
吹込 朴響星
콜럼비아音及盤

金剛靈峯守護의烽火!

"保勝""開發"을俎上에 贊否兩論을再檢討

江原道에서關係者協議會、實地踏査

【春川】금강산은 거듭그모양이 아름다워 세계의첫째가는명승지를마들고 속에는 중석(重石)이라는 보물로가득채워잇서 먼저번 세계대전때 중석가격이올라 일부개발을 시험하여보앗스나 그후는 잠잠하여젓는데 금반사변으로 재차 이문제는 등장하여 명승지역을 침고타도 중석을캐내라는논란을 다투어가며 허가원을내는것이 발단으로 사회적여론을 일으키는것은 벌서알려진사실이다 총독부당국으로서도 자원개발을 위하여 나라의보배를 여지업시만드느냐는점에 대하여 재삼고려를하고잇는차에 전반도산와가 더진 파문은 결국개발문제에 밟차를가하기까지미처서 찬부양론으로 다투는니보다 현지를보고 결정하는것만 갓지못하다고 관계방면에서 실지조사를 하게까지된 경로는 보도한바이다 여기에 강원도로서도 어떠한태도를취하느냐가 문제로되어 지난일일 금강산개발에 대한도간부사이에 구수협의가잇섯다 협의한 사항은 물론 개발하느냐? 보승하느냐의 두갈래로 검토하엿는데 총독부의 부안이 전혀 보승만이라면 실지조사를 할필요는업스나 명승을위하여 손상하지안는한 개발도할방침인듯 하므로 강원도로서도 따라가지안흘수도업스나 개발지역을 어떠한정도로 가질것이며 어떠한조건을 부칠것이냐에 대하여 독자적입장에서 근본대책을세웟다 그리하여 위선현지답사도하게되엇는데 이번의답사에는 사회、산업、보안、사회과에서 대표자가 나가기로하여 근본방침을 내세울것으로 영동금강산의 운명에중대한 판게가잇다
그리하여 일행은오일부터 구일까지는 내금강 장안사(長安寺)에서 각편의주장을내세워 결국찬부를 결정할터이고 십일부터 십이일까지는 현지를답사할것으로 이들의 답사결과는 영동금강의 안재를위하여 주목을 총집중시키고잇다

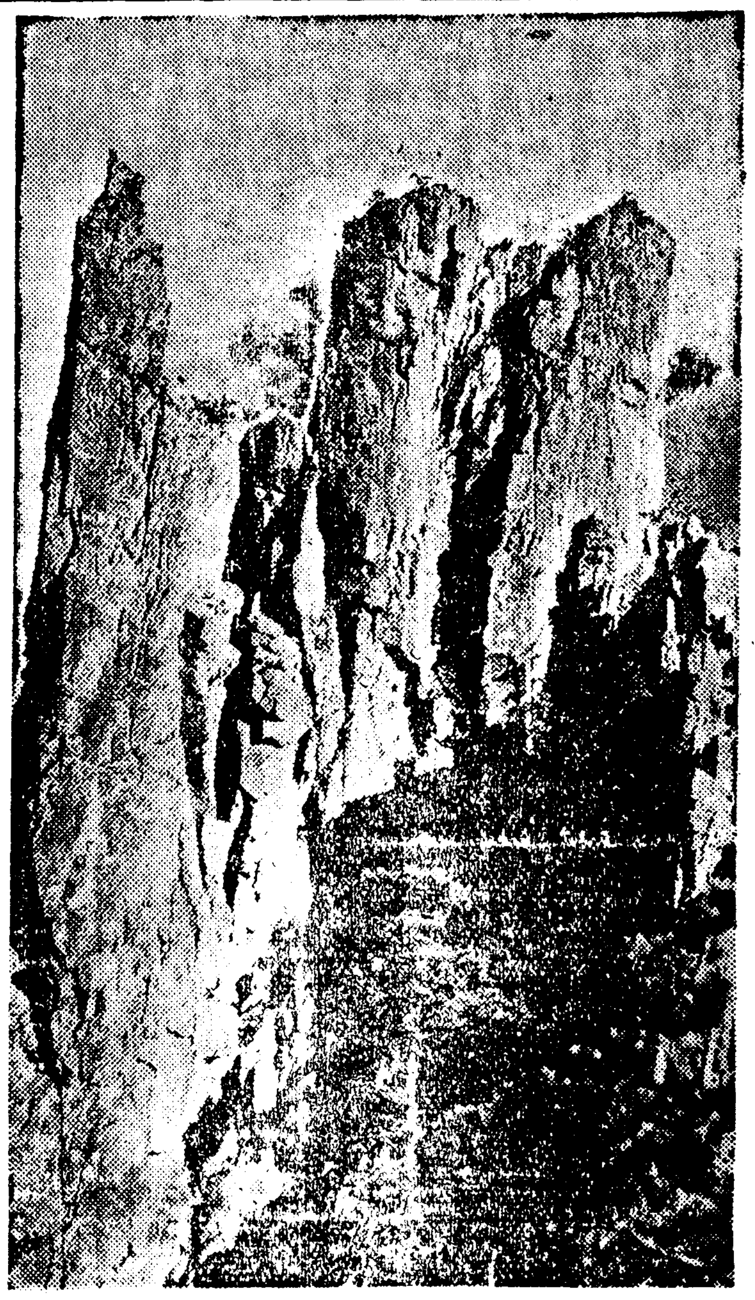

災難防止의恒久策

四個所에監視所、監視員常駐

별항보도와가치 개발과보승의 자랑영역을 여지업시 문허트느냐 경계를 분명히 할것이냐 또한 그것이라고 강원도에서는 산화근 가지는 영봉금강산의 재변을영 절책을 세웟다 구적으로 막자는 반가운소식을 전하고잇다
지금껏 전하기에 전번산화는 주내외금강전역을 통하여 제오십회째라고일러오고 아직도큰 불이 세번이나 낫엇다는 전설까지잇서 길러온 초목의희친은 …
일노픈곳 네봉오리를 택하여상주감시소를 설치하게되엇다 그것은 비로봉(毘盧峯) 백마봉(白馬峯) 오봉산(五峯山) 채하봉(彩霞峯)네곳에 감시소를 세우고 방화선을가리지안코 지키고경비전화도 부락사이에 매어 만약이잇을때엔 애호반(愛護班)을 …
(사진은 금강영봉)

"精動"訓練隊

內地神地로派遣

【慶北支社發】경북도에서는 정동운동의 전반적강화책의 하나로써 도내각군부에 중견청년한 면씩을 선발하여 국민정신총동원훈련대를 조직하여 내지에파견할터인데 이훈련대는 강원(江原)이세(伊勢)등신사와 선진도시를견학하여 농촌제일선지도자의 안목을노피고 다시 소전원(小田原)도장에들어가 약한달동안 국 …

金剛愛護班組織

內外金剛全域住民을總網羅

一千名의班員을構成

개발과보승또는재변의 영구대책은 별항과가치만 제일그곳에는 주민들로하여금 정성껏직히는데 더큰것이업서 금강애호반(金剛愛護班)을 조직하게되엇다 애호반의역할은 먼저 산화가튼재변이잇슬때 긴급출동하여 큰일업시 막자는것과 또는무지한사람들의 파괴시설을 해하지못하게하는것등이다 애호반을설치할곳은 외금강에 아홉개소 반원은 구백여명 내금강에 두곳 이백삼십여명으로 조직할터이다 그들은 무보수로 종사케할터이나 부상과모자를주어 사명을 굿게직히는 판념을기르리라한다 설치할개소는 다음과갓다
◇外金剛 溫井里 龍溪里 倉垈里 城北里 侍郞里 石川橋里 花田里 雲鶴里 注雙里
◇內金剛 長安寺 新豐里

乙種商校設置運動

新義州商工業者들이

【平北支社發】국민경제의 중심이되는 중소상공업의 향상발전은 오로지종업원의소질과 기능여하에 달렷스므로 종업원의기능과 품성을도야할기관이 필요함은 말할것도업거니와 더욱이 상공업계의 유력자들이 일치기 본부주최좌담회 석상에서도 논급된바와가치 상업학교설치의요망이 노파이섯는데 본보좌담회이래로 신의주상공업계는 합교설치운동이 ... 논의되고 …
종업원양성기관으로 을종상업학교를설치하기로 …
(金剛會)에서는 종업원 양성기관으로 …

災民義捐金寄託

丹墻幼年들의美擧

【沙里院】근래에업는 대한재로말미암아 이업동월한날 간신히 연명하여나가는 남소선이재민들은 요지음동동한추위는 계속되고 구연활는더것와 아프로이달의생계는 막연하기 짝이업다는 당면상태임의딱함을듯고 봉산군서종면 단장리교회(丹墻里教會) 유년주일학교(幼年主日學校)가 …

어름으로封鎖된海參威

自國使臣入國도不許

歐亞連絡船 氣比丸갈팡질팡

【咸北支社發】자연의 위력으도는 해삼위(海參威)의 해상이 몽쇄되자 어떻게파못저 오도가도못하는배가 만흔것은소하나 유일의구아연락선기비환(氣比丸)이지난삼십일에 해삼위(海參威)항외에 정박하대로 부두에접근할방법이업서 무려이틀거이나 머물러잇다 이배에는 ...

橫死된精神病者

殺害犯人判明

【釜山】지난일일이상일아침부내경정(京町)점바다에서 동봉「다─잔」이라는정신병자가 피사하엿다함은 기보한바어니와마산서사법계에서는 사인에불심을 …

새醫博鄭塾榮氏

平醫專出身의最初

【平南支社發】이봉으로 제팔회졸업생을 내이려하는 평양의학전문학교 졸신중에서 최초의의학박사가나것다─이、영예를 획득한 청년의학자는 강서(江西)출신의 정숙영(鄭塾榮)(三一)씨로소화사년에 평양제이중학을 졸업한뒤에 평의전을나와 도립평양의원산부인과에도 근무하고잇던 이 …

【咸北支社發】일본항만발전에공적이만흔 일본항만협회(日本港灣協會)의 제삼십회총회를 앞두고 청진상공회의소에서는 청진항 당면의사활문제인 항만확충에관한 맹운동을 전개하고저제안을 준비중이든바 다음과가치결정하엿다
동북만주와 북조선남면의자원개발을 위해서 청진항의확충확장을요망함

清津港의擴充運動

清津商工會議所에서日本港灣協會에提案

尨大!工費二千萬圓을豫想

이제안의 필요성은 두말할것도업시 일만요충에잇는 청진항이그자연적발전을 허다하게 가지고 잇슴에 불구하고 항만확축이예정대로 되지안허 드디어십오년도예산안에서 제외된것으로감천만이다 이제청진항의 중요성을 가일층인식시키도록 최소한도 공비이천만원의 예산으로신속히확충해달라는것이다

經濟犯이最多

平北年末警戒集計

【平北支社發】지난십이월십일부터 일월오일까지 평북도내경찰에 총동원시켜 시행된 연말연시 일제경계의결과를보면 행정범과범(行政法犯)이 이백칠십오인 형법범(刑法犯)이 사백삼십인 경제범(經濟犯)이 사백팔십일명으로 총계일천일백오십구명의 다수에 달한다 그중경제범중에 전표를바든수는 이십명그외는 전부실유전도여섯고 형법범중에는 도박이제일만코 그다음이 절도 방화등이다 도박이 …

人夫傳票挾雜

大田府雇員等五名을豫審에

【忠南支社發】작년봄에 발생된 대전부의 토목담당사건의 판결이채얏나기도전에 또다시 대전부의 도로포장공사를 미끼로부고원등이 전표를 위조밥행한사기사건이 발생되엇다
대전부에서는 지난해십일월에 도청을기점으로 유성(儒城)통도에포장공사를 실시하엿섯는데이것을이용해서 토목과고원 이생민(李生珉)(二)외 네명이공모하고 인부들의 삭전을 사기해오는사실이 발각되어 지난 년말대전서에 떠게자 다섯명이 검거되어 취조를 밧고잇다가 서고전표를사서 중간이익을 착취해오다가 그공사가 끗낫슴에도 불구하고전기가한눈을 울려주지안코도급자전에 돈을 달라는 청구를하게되엇는데 전기이생민을 ...

輿論의輿論

活路를支那로

林漢道

사람은 아프로 희망이잇서야할 기운이 생기며 …

中朝鮮氷上大會

本報水原支局主催로

【水原】본사 수원지국주최 제오회 중조선빙상경기대회는 오는십일 수원서호링크에서 개최한다는바 …
一、時日 二月十一日午後一時
一、場所 西湖링크
一、申請期日 二月十日正午까지
一、申請場所 水原支局 朝鮮日報水原支局

偽造銀貨또流行

【咸南支社發】오십전짜리 위조은화가 또유행된다 …

天然痘患者

慶北에六名

【慶北支社發】방금요원의 불길처럼 전조선을 휩쓸고잇는천연두는 경북에도 침투되엇는데 …

災民에게施惠

禮山申宗均氏特志

【禮山】충남예산군봉산면대지리 …

金肥配給停業制

江陵서不遠實施

【江陵】강릉군에서는 금비배급 …

咸南一帶大雪

一尺內外積雪

【咸南支社發】겨울동안에 눈이라고는 거의한번도안와서 금번일월에 일일밤부터 내리기시작한 눈이 전도적으로내렸다 …

舊年末非常檢索

開城署、妓生、官廳員等四十名檢擧

【開城】구년말의 경계진을느린 개성경찰서에서는 …

忠北道新年豫算

五百廿萬圓程度

【忠北支社發】충북도신년도예산은 각판계과장으로부터 요구된 금액은 실로칠백오십여만원 …

安東과青松에도

新患者五名

【慶北支社發】경북도내에 발생 …

黃海道에서도

產金懇談會

【黃海支社發】황해도에서는 비상시국의 생산력확충과 산업보국의 …

在米買上基金으로

五十萬圓을起債

平康配給組役員會서

【平康】평강미곡배급조합에서는 …

鎭川에痘患發生

【忠北支社發】충북도의생과에 달한 정보에의하면 진천군진천면사석리(沙石里)에 또다시 천연두환자가 발생하엿는데 …

謹告 三拓開發鑛業社 京城府 社長 田之京

私立探偵 小林蕉郎 本5364

建物撤受廣告

時計士養成

中古樂器買入

朝報案內

男女店員採用

電話買入

見習從業員募集

小店員募集

痔疾

買電話

生徒募集

肺患肋膜 朝日丸

看護婦急用 一、見習生三名

寫眞見習生採用 長安寫眞場

至急社員募集

男女給仕募集

急告 鐘紡朝鮮出張所 特約店募集

痰と咳に…. コフシロップ COUGH SYRUP 効果 本位

젓不足 젓이잘나옵니다

山口樂器店鍾路支店

强性强精藥

早漏 淋疾 梅毒 國境大藥房

清導補腎丸

문둥병 癩病 新肌丸新發明 東都製藥合資會社

瓦斯熔接器 桐津工業株式會社

各種製材木工機械專門製作 細田商事合資會社

大衆向 三ツ揃、オーバ、詰衿上下 ズボン・ジャンパ・ゴルフズボン 田中宇商會

羅紗洋服荷捌

袋物現金問屋 廣島屋本店

紅屋樂器店

音樂隊用具

食台 家庭用金物 硝子食器・荒物 卸商 田中新商店

今新 唐辛からし 番椒粉 月美人印 カレーからし製造本舗

國民經濟生活
興亞議會와 이떠케審議할까 ①

百億豫算審議

第七十五回(臨時)議會는 ... 再開되엿다. 지난해의 議會보다도 政局은 勢力의 分野가 多少 變動되엿다고 볼수도 잇슬것으로 생각된다.

歐洲戰爭이 擴大되고 支那事變은 新中央政府의 工作이 活潑해지엇스며 內로는 解決을 기다리는 政治, 經濟, 社會의 諸案이 山積되어잇다. 事變이 이와가치 國步艱難의 時에 當해서 五十年의 歷史를 가진 帝國議會에잇서서 眞正히 非常時局을 반영하는 審議를 하지 못한다면 議會政治는 全然 無意味한것이라고 할수밧게업다. 우리는 아직도 議會의 權威가 드놉하짐을 期待하는것이 잇슬것을 잇는것이다. 特히 事變處理가 重大한때 國民의 經濟生活을 中心으로하여 國論이 沸騰하는것을 생각하면 坐視해서는 안될것이다. 우리는 가장 深刻한 財政, 經濟問題의 核心을 把握하여 其解決方向을 指示하고 國論이 喚起되어야할것이라고 말하지 아니할수업다.

이번第七十五議會에 提出된 昭和十五年度豫算案은 一般會計가 五十九億餘圓, 臨時軍事費 追加四十四億六千萬圓인것은 大千萬圓이다. 其內容은 一般會計의 豫算規模가 比較的 적은것이지만 여기서 說明할必要가 잇는바이다.

그러면 먼저우리는 지난七十四議會에잇서서 거의 無修正으로 通過된 昭和十四年度 一般會計四十八億圓, 臨時軍事費 追加四十六億圓, 合計九十四億圓의 結果를 어떠케 보지안으면 안될것이다. 그런데 年度는 ...

中이 今日豫算의 實行에 依하여 이미 計劃의 作用을 보면 今年은 어떤 結果를 가져오게될 것이라는 것을 ... 하지안허서는 안될것이다. 우리는 여기서 多量의 豫算을 實行하는 根本的 財源이 어디서오며 이러한 物資, 勞力, 資金이 어떠케 調達되는가, 또는 이것이 果然 國民經濟의 ...

... 한 財政計劃에 어떠케 되는가? 이것이 우리의 最大의 關心事이다. ... 國民의 經濟生活은 이에 依하여 規定될것이니 國民經濟의 將來를 左右하는 豫算의 審議는 어떠한 覺悟로 臨할것인가 하는것이 이 議會의 責任의 一半은 實로 豫算委員會의 審議에 잇다고 할것이다.

議會의 豫算委員會의 責任이 크다고 생각된다. 이 點에서 當然히 自己의 使命을 자각하고 眞剣한 審議를 하여야 할 것이다. 여기서 財政經濟政策의 根本方針을 究明하지 안흐면 안될것이니 豫算의 實態를 밝혀야 할 것이다. ... 一般國民은 豫算의 內容에 對하여 關心을 가지게된것이다. 우리가 보는바에 依하면 豫算의 규모는 ... 本質的으로 이能力을 超過하는 ... 되지아니하면 안되는 ... 國防强化에 協力하는 所以라고 말할수업다.

反省하여야할것이다. 政治的, 經濟的 ... 事變은 ... 財政의 規模를 擴大하여 ... 可能한 것이 ... 이와가튼 財政이 되는것이다. 生産力擴充, 物資動員計劃, 資金統制 ... 困難해질것이다. 그리고 日滿支의 經濟建設에 ... 되지안는것이업다. 卽 末梢의 問題보다 其根源을 解決해야한다.

大規模新設會社 時局脚光下續出
小資本弱體會社淘汰

【京城商議調査】一月中朝鮮內의 會社異動을보면 新設會社는三十一社에 公稱資本金二千九百六萬五千圓, 拂込一千三百七十三萬三千圓이오 이에다가 增資拂込 八十五萬圓, 拂込徵收五百八十萬六千圓을加하면 二千三十八萬九千圓에 達하는反面 解散會社는三十社, 公稱資本金 三百九十萬四千圓, 拂込三百十七萬八千圓에 不過하여 新設과解散會社의社數는 大略가트나 大規模의時局關係 特殊會社가 續續新設되고 一面小資本의會社는 時局轉換을 漸漸淘汰되어가는것을 如實히 말하는것으로서 注目된다

一月中異動

	社數	公稱資本金	拂込資本金
新設	三一	二九、〇六五	一三、七三三
增資	六	一、六二〇	八五〇
拂込	九	—	五、八〇六
解散	三〇	三、九〇四	三、一七八

右中主要會社의 異動은 如左하다 (單位千圓)

	公稱資本金	拂込資本金
新設		
京城畜産株式會社	一〇、〇〇〇	二、五〇〇
朝鮮有煙炭株式會社	五、〇〇〇	八、七五〇
朝鮮鑛道株式會社	一、〇〇〇	四〇〇
增資		
朝鮮小野田세멘트製造株式會社	一、三〇〇	七三〇
拂込		
朝鮮有煙炭株式會社		一、三五〇
解散		
咸南合同電氣株式會社	三、二〇〇	三、二〇〇

(北鮮合同과 合併에 依함)

業態別異動

一月中會社의 業態別異動狀態는 如左하다 (單位千圓)

	社數	公稱	拂込
▲新設			
工業	一五	二、六五〇	一、三六五
商業	五	四〇四	一三三
鑛業	一	一五、〇〇〇	八、七五〇
農林業	三	一〇、二五〇	二、九〇〇
運輸業	三	八六五	三六五
其他	五	四六八	二〇四
計	三一	二九、〇六五	一三、七三三
▲增資			
工業	二	一、二〇〇	六〇〇
商業	二	一七〇	一七〇
其他	二	二五〇	八〇
計	六	一、六二〇	八五〇
▲拂込			
工業	三	—	一一九
商業	一	—	二五
鑛業	一	—	一、三五〇
運輸業	二	—	四一二
其他	二	—	三、九〇〇
計	九	—	五、八〇六
▲解散			
工業	八	三、六二九	三、二六六
商業	九	二四一	一一〇
運輸業	九	三二〇	三一三
其他	四	二七〇	二七〇
計	三〇	三、九〇四	三、一七八

朝鮮內會社總數·五千六百七社
公稱資本十九億四千萬圓 拂込資本十三億四千萬圓

京城商工會議所調査에依한 一月末現在의 朝鮮內會社總數는五千六百七社로서 其公稱資本總額은 十九億六千七百二十八萬三千圓, 拂込資本金十三億四千四百八十六萬九千圓이다 (單位千圓)

	社數	公稱資本	拂込資本
株式會社	二、一五四	一、九四八、九二九	一、三三七、三三一
株式合資會社	一	五〇〇	三
合資會社	二、七〇三	一七、三五五	一七、三五五
合名會社	七四九	一、四九九	一、四九九
合計	五、六〇七	一、九六七、二八三	一、三四四、八六九

物價委員會擴大
民間團體와緊密連絡

總督府에서는 物價問題의 重大性에鑑하여 이것을 總督府의全體問題로서 取扱하여 周到綿密한 對策을 講究하기로된것은 旣報한바인데 그具體的對策을 檢討코저 企劃部主催下에 總督府關係課長會議를 三日午前十時부터 總督府 第三會議室에서 開催하고 農林, 殖産, 鑛道, 遞信各局關係課長及 陸海軍御用掛等約二十名이 出席 丹下企劃部第一課長統裁下에 物價委員會의 徹底的改組强化, 低物價政策의 確立에對한 具體的方策等에 對하여 約二時間에 亘한 眞劒한 討議를 遂한結果 委員會의 改組强化及運用方針에對한 殖産局原案을可決하엿다 右內容은 發表되지안흐나 要컨대 物價委員會를 朝鮮에잇서서의 物價對策總參謀本部로서 機構를 擴大强化하는同時에 右物價委員會는 民間經濟團體及 國民總動員聯盟과 有機的으로 結合시켜 官民渾身一體로 物價問題의解決에 進出하게될것으로 자못 期待되고잇다

人絹布、綿絲 綿布、鉛
公定價格審議

總督府에서는 二月五日第二專門委員會(食料品)六日第一專門委員會(纖維)七日 一般委員會를各各開催하고人絹布, 綿絲, 綿布, 鉛等의 公定價格을 審議할터이다

産金懇談
五日부터開催

總督府産金課에서는 明年度産金計劃의 確認, 督勵의必要上 二月五日부터 二十三日에亘하여 全朝鮮各道를 單位로 産金懇談會를 開催키로된것은 旣報와가튼데 開催日時와 總督府派遣官은 如左하다

▲京畿(二月五日) 産金課長, 大賀技師, 山田技師, 江見囑, 最所技師
▲忠北(二月九日) 多田技師, 阿部技師, 林囑, 咸技手
▲忠南(二月七日) 産金課長, 山田技師, 加納技師, 高橋囑託
▲全北(二月八日) 同上
▲全南(二月九日) 同上
▲慶北(二月七日) 多田技師, 阿部技師, 林囑, 咸技手
▲慶南(二月六日) 同上
▲黃海(二月十五日) 産金課長, 山田技師, 無留, 林囑
▲平南(二月九日) 大賀技師, 高橋技師, 江見囑, 最所技手
▲平北(二月七日) 同上
▲江原(二月十三日) 高橋技師, 大賀技師, 江見囑
▲咸南(二月十二日) 桂事務官, 大塚技師, 三浦副參事, 梅原囑
▲咸北(二月十三日) 同上

全朝鮮뉴럭 朝運傘下吸收

朝鮮運送의 全朝鮮뉴럭輸送統制는 昨年度에잇서서 平南, 咸南北, 黃海, 京畿各道를 統合하고저 計畫을 進行시키고잇서 全南北 忠南北各道의 自動車輸送全部를 其支配에 統一統制하기로 되어잇는데 目下남어잇는 平北, 全南北, 忠南北 事業을 全朝鮮의 陸上뉴럭輸送은 朝運의統制下에 歸하기로 되엿다

朝鮮冶金工作 五月操業開始

東拓系朝鮮冶金工業會社의 富寧工場은 目下着着建設을急히하고잇는데 解氷期를기다려 機械를設備하여 五月부터는 操業을開始할 豫定이다 同工場은 메로·시르코及카ー바이트를 製造하기로되어잇는데 當初는카ー바이트만을 製造할 豫定이다

와이야로ー프 配定大削減
業者苦境陷込

朝鮮漁業組合中央會에서는 昨年十一月以來 漁業用와이야로ー프의 需給對策으로서 一元的으로 購入을하고잇는데 今年一月부터 三月까지의 三個月間의 朝鮮內所要數量 二百三十七噸에 對하여 商工省當局에 申請中이던바 이지음僅九十八噸으로 査定되엇스므로 明太魚, 鰊等漁業의 最盛期에當하여 同中央會는 右와이야·로ー프의需給에 顯著한 苦境에빠저 形勢가注目되고잇다

市俄古期麥市況

【市俄古二日發商通】仕手關係의 軟調와 太平洋關係에잇서서 東洋向賣行이 杜絶되어 따라 不振이라고傳하여 强調이엇다

生産能力은 初年度카ー바이트日産四十噸乃至四十五噸이다

朝鮮內硫安 配給實績
九萬六千噸

昨年八月부터 同十二月까지의 下半期에잇서서의 朝鮮內硫安配給數量은 約九萬六千噸에 達하엿는데 其中滿洲化硫安及 兼二浦副生硫安은 約一萬五千噸이며 나머지는 朝窒硫安인데 前年同期의 約十二萬噸에 比하면 約二萬五千噸의減少이나 本肥料年度의 約十七萬噸配給計劃에 比하면 增加된세음이다 이것은中央組合員이 總督府의 肥料政策에 順應하여 平均으로 輸送하기에 努力하엿다는것을 말하는것으로서 總配給數量의 配給先은 農會七萬四千餘噸 地方組合一萬二千餘噸 金融組合二千餘噸인데 各地別의 受渡數量은 如左하다 (單位千叺)

	農會	金組	組地合方
南朝鮮	五一七	三一	一八三
湖南	四三七	一六	一六二
中朝鮮	二七六	二	一四〇
西朝鮮	六九四	五	一四〇
北朝鮮	五七	一	一〇
計	一、九八一	五七	五一〇

電力異變과 石炭對策內容

數十年來의 冬期渴水와 石炭不足으로因한 電力飢饉은 破局的樣相을呈하게되엇다 卽關東에서는二割, 關西에서는 二割八分의 電力供給制限을 採用하여슴에도 危機를打破할能力이업서 關西方面에서는 平和産業과時局産業을不問하고 五百KW以上의大口需要者에對하여 一部의送電停止를 斷行하엿고 數個所의火力發電所는 마침내 불을꺼버렷다

電力史가잇슨以來의 異變으로서 新內閣은 連日閣議를 開催하고 火力發電用石炭對策에對하여 協議한結果 三段階의 臨時緊急對策을決定하고 至急着手하기로되엇다 이와가치政府에서 積極的으로努力함에依하여 危機는 多少緩和된感을 주엇다 勝遞相도 石炭의 準備가 奏効될 것과同時에 順次로現行供給制를 緩和한다고 言明하엿다

政府의三段階의 石炭對策의大要는 如左하다 卽(一)日本發送電에對한 一月分 供給量의 不足分石炭十六萬屯은 三井 三菱을 爲始하여 內地石炭業者에 依하여 急速히 準備한다(二)二月以降 三月間의日額을 豫想하고 다시十萬屯乃至二十萬屯의 準備를確保키爲하여 北支, 滿洲, 蒙疆, 樺太의 外地當局과 協力하여 送炭시킨다 (三)海外로부터 外國炭을 輸入하기로하고 여기에 對한外貨支拂에 關해서는 藏相의 諒解를 어더두고한다 이石炭對策이 政府에서 豫想하는바와가치 果然奏効할는지는 今後의 推移를 注視할수밧게업스나 政府에서는 이에依하여 極力送炭增加를 圖하여이危機를突破코자한다

多少活潑해진 下旬米粟出入
比前年同期모두僅少

財務局調査=一月中의 米及粟의 輸移出入狀況을보건대 移出米는 下旬에잇서서激增하여 九萬二千四十四石으로 中旬의 그것보다는 約三倍로 增加햇스나 一月中의總計는 十四萬五千六百六十八石으로 前年同期의 三萬一千一百三十一石에 比하면 겨우五割一分程度이며 이것을十一月以來 累計로보면 三十三萬五千二百九十五石으로 同年同期의 그것보다는 實로二百十二萬六十一石이 減少되엇다 輸出米는 十一月以來의 累計로는 十七萬三千五十一石으로서 前年同期의 二十萬六千五百八十一石에 比하면 겨우四割七分에不過하다 粟輸入은 一月中의總計는 二萬八百七十六石의 割以上이 下旬中에 輸入되엇스나 一月以來의 累計로는 九萬七千七百四十一石으로 前年同期의 二十萬六千五百八十一石에 比하면 겨우四割七分에不過하다

▲米輸移出高(單位石)

	輸出	移出	合計
本旬	二、三三三	三二、五三〇	三四、八六三
中旬	三、二〇〇	三五、八六二	三九、〇六二
下旬	三、六五四	八九、〇〇〇	九二、六五四
計	九、一八七	一三六、四八一	一四五、六六八
累計	一七三、〇五一	三三五、二九五	[illegible]

▲粟輸入高(單位石)

	輸入	移入	合計
上旬	一、二四二	一	二、二四三
中旬	一	一四、三六〇	一四、三六一
下旬	七	一一、一〇三	一一、一一〇
計	一〇	二〇、八六六	二〇、八七六

裏日本航路에 金剛山丸就航

朝鮮郵船에서는 日本海汽船의 委託에依하여 朝鮮, 大連線의 總督府命令航路船 金剛山丸(三、五一〇噸)을 來二月二十五日로써 朝郵의 同船契約期間이 滿了되므로 名實共히 日本海汽船의손으로 移行하기로되어 同船은 北鮮裏日本에 配船되어 現物出貨하기로 決定하엿다

臺灣에輸送 魚粉一萬五千瓩

朝鮮總督府에서는 本年度內에 朝鮮産魚粉을 臺灣에 輸送하기로되어잇는데 그代價에 對하여 朝鮮의 魚粉業者와 總督府當局에서는 우선本年度一萬五千瓩의 魚粉을 ... 하기로하고 殘量은 一月中에 輸送할터이다

橫濱生絲續貶

【橫濱電通】前日來의 反落에 ... 時長은 四日乃至九日安 ... 現物은 ... 前日比 ... 하여 各限 ... 安

殖銀總會

朝鮮殖産銀行에서는 來三月五日午前十一時부터 同行會議室에서 定時株主總會를 開催하고 左記案件을 附議決定할터이다

一, 第四十回決算承認의件
二, 同上利益金分配案決議의件
三, 新商法에 依한 定款變更의件

當期利益金處分案은 如左하다 (單位圓)

▲當期純益金 三、一四〇、七五五 ▲前期繰越金 二、八三八、〇八九 ▲合計 [illegible] ▲積立金 [illegible] ▲配當金(年九分) [illegible] ▲特別積立金 [illegible] ▲役員賞與金 [illegible] ▲後期繰越金 [illegible]

京畿道小作令協議會

京畿道小作令協議會 ... 京畿道에서는 小作統制令이 發布되엇는데 京畿道에서는 一般에게 周知케하기爲하여 來二月十二日各府郡의 勸業主任을 招集하고 右統制令의 內容을 說明하고 協議會를 열기로되엇다

京畿石炭組合創設

京畿道에서는 總督府의 石炭統制에 順應하여 旣成團體인 城, 仁川, 開城의 三石炭組合을 統合하여 京畿道石炭組合을 創設하고 이것을 統制團體로서 指定하고 石炭配給統制를 强化하기로되엇다

經濟消息

○京城商議役員會=京城商工會議所에서는 二日에 役員會를 열고 協議한結果 來六日午後二時부터 同所會議室에서 議員總會를 열고 左記件附議

一, 中支那方面經濟調査에 關한件

○都市經營=平壤서 住宅地分讓=朝鮮內主要新興都市에 進出하여 住宅地를 經營하고잇는 朝鮮都市經營會社에서는 平壤府船橋里에 約五十萬坪의 東拓所有地를 基礎로 ...

使用禁止
大豆, 油粕, 鰮搾粕 配合肥料原料로

【東京電話同盟】農林省에서는 臨時配合肥料以外의 配合肥料는 으로 抑制할豫定으로 今般臨時肥料의 設定에依한 增産을 除外하고 配合肥料用原料로서 大豆, 油粕, 鰮搾粕 其他農林大臣의 指定하는 肥料의 使用을 禁止하기로하고 此旨를 省令으로써 公布하고 三十一日부터施行한다

日本마그네사이트化學工業에서는 拂込徵收

日本마그네사이트化學工業에서는 三月中旬에 增資計畫에 關하여 三月中旬新株第二回未拂込一株에對하여 二十五圓을 徵收할豫定인데 同社는 이로써 新株도 全額拂込이되어 結局本年中에는 增資를하게될 運命이다

株式 鐘新續昇

今日의市勢 三日

株式一萬五千株에對하여 約五萬株에 達하엿다 今般은 山一證券이 東京本店에서 賣出準備를 하기에 關係로 맛흘것는 配布가 느저서 地方의 申込은 一切밧지못햇스므로 買進하여 目下五十九圓乃至六十圓을 부르고잇서 多少이나마 프레미암이 붓게되엇다

前場鐘新高 堅調

今朝는 東新四百八十四圓五十錢 鐘新 一百六十九 高值 鐘新一圓二十錢 ... 七圓 高値에 到達하고 其他 ... 이어서 ... 高値로 ... 되엇다.

... 百四十圓九 鐘新 百六十圓七 滿業七十六圓八 鐘紡百六十九圓九 ... 十八圓八에 大引되고 後場은例休 ...

인플레熱不衰

議會는 始初부터 波瀾을 惹起하여 齊藤氏의 質問演說이 聖戰의 意義를 沒却하는것이라해서 問題를 이르켯다. ... 事變處理問題를 ... 論議가 ... 될것으로 본다. 그리고 ...

現物强保

現物은 低落이 激甚하엿으나 ... 더 纖維株를 中心으로 部分高를 示하고잇스나 高値는 不續이어서 ... 되엇다 東京人絹이 一圓高인 三十四圓五이엇고 其他鐘實, 日本니켈等이 堅調이엇다

今日現株市勢 (正午調)

◇朝鮮內株式

鮮銀新	[illegible]	殖銀	[illegible]
殖銀新	[illegible]	京春鐵	[illegible]
朝鐵	[illegible]	同新	[illegible]
金剛電	[illegible]	同四新	[illegible]
京春鐵	[illegible]	同新	[illegible]
京電新	[illegible]	西鮮電	[illegible]
南電	[illegible]	中央無盡	[illegible]
國産自	[illegible]	製鍊	[illegible]
無煙炭	[illegible]	小林新	[illegible]
全纖鑛	[illegible]	三陟開	[illegible]
막네新	[illegible]	朝紡新	[illegible]
朝石	[illegible]	同新	[illegible]
東拓新	[illegible]	弘中新	[illegible]

◇內地株式

鐘實	[illegible]	帝人新	[illegible]
日曹	[illegible]	日曹新	[illegible]
九曹新	[illegible]	日石	[illegible]
日鑛新	[illegible]	三菱新	[illegible]
日曹鑛	[illegible]	帝産新	[illegible]
郵船	[illegible]	同新	[illegible]
商船	[illegible]	同新	[illegible]
航空新	[illegible]	重工新	[illegible]
池貝新	[illegible]	同新	[illegible]
日立新	[illegible]	小倉新	[illegible]
神戶新	[illegible]	特鋼新	[illegible]
鋼管新	[illegible]	川造	[illegible]
日鐵新	[illegible]	니켈新	[illegible]
淺野二新	[illegible]	水産新	[illegible]
窯業新	[illegible]	에타新	[illegible]

◇滿支株式

滿鐵	[illegible]	東邦필	[illegible]
東亞新	[illegible]	錦州필	[illegible]
大同殖	[illegible]	日滿필	[illegible]

今日財界三日

◆米穀(京城, 公定價) 正租(每叺坊主四斗) 玄米(每叺坊主) 七分搗白米(小賣價)

◆雜穀(京城, 都賣價) 大麥	一六〇斤	一六圓二三	
裸麥	一三〇斤	元圓三五	
粟	二四〇斤	三一圓五〇	
大豆	龍山三等	五三圓六〇	

◆株 (單位十錢)

朝新	[illegible]	
東新	[illegible]	
鐘紡新	[illegible]	
鐘實新	[illegible]	

◆商品 (先限單位錢·圓)

綿絲	[illegible]	
綿布	[illegible]	
棉花	[illegible]	

株界十錢 (株式十錢)

▼...會社異動에 나타난것外에 個人經營事業도 如皆做此。
▼...物價委員會機構擴大强化 物資物價問題解決이 當面最大急務。
▼...適正價格은 어떠케언제 차저내려노?
▼...小運送統制로 勢力이느러가고 弄만統制로事業이커가는 朝運의 獨占事業은 京電가 튼 橫暴가업스라。
▼...巨會社는 續續新設 적은會社는 加速度로淘汰
▼...資本力의 大小에 依한것보다 時局影響이 더욱커가는 때문。

岩村鑛業株 申込五萬株

京城證券團에서는 二月一日부터 賣出中인 岩村鑛業株는 三日午前十一時로써 마감하엿는데 株式界不勢인때임에도不拘하고 內容의 優秀性이 認定되어 申込은 公募株式一萬五千株에 對하여 約五萬株에 達하엿다 今般은 山一證券이 東京本店에서 賣出準備를 하기에 關係로 맛흘것는 配布가 느저서 地方의 申込은 一切밧지못햇스므로

相場天氣

株 ...鐘新은 百七圓臺로 反彈되엇스나 東新은 賣買不昇이어서 消極商狀
▲資材不足, 電力不足等이 諸會社의 今後業績에 미칠 影響을 생각하면 高値買의 時期가 아닌것 ▲그러나 反面에 잇서 『인플레』라는 基調가 依然進展을 거듭하고잇스니 低價買도 無難 ▲『인플레』와 『데플레』와의 鬪爭이 市勢를 어디로 가저갈지?

延取 依然不成 一閑散

前場無實買 今朝도 亦是賣買가 全無이엇다 그리고 後場은 例休이엇다

海外經濟 二日

▲東京國債 ▲甲號五分利 一〇五、七〇 ▲十九年物一〇三、〇〇 ▲佛貨五分 一九八、九〇

		比較
紐育棉花 一株 ...	[illegible]	[illegible]
米棉	[illegible]	[illegible]
綿業	[illegible]	[illegible]
英米	[illegible]	[illegible]
英日	[illegible]	[illegible]

銀行券 二日

◆朝鮮銀行券

發行高	[illegible]
正貨準備	[illegible]
保證準備	[illegible]
限外發行	[illegible]

◆日本銀行券

發行高	[illegible]
正貨準備	[illegible]
保證準備	[illegible]
限外發行	[illegible]

(單位千圓)

金利手形交換

◆京金利

翌日物	[illegible]
無條件	[illegible]
月越物	[illegible]
商手形	[illegible]

◆大阪金利

翌日物	[illegible]
無條件	[illegible]
月越物	[illegible]
商手形	[illegible]

	枚數	金額
◆京城手形交換高	[illegible]	[illegible]
◆東京手形交換高	[illegible]	[illegible]
◆大阪手形交換高	[illegible]	[illegible]

對外爲替

對米 百圓에	二三弗十六分七
對英 一圓에	一志二片分一

(朝鮮銀行建值)

株式

◆京取短期 (前値一株單位十錢)

	前寄	前引	高値	低値
朝新	[illegible]	[illegible]	[illegible]	[illegible]
大新	[illegible]	[illegible]	[illegible]	[illegible]
東新	[illegible]	[illegible]	[illegible]	[illegible]
鐘新	[illegible]	[illegible]	[illegible]	[illegible]
滿業	[illegible]	[illegible]	[illegible]	[illegible]
滿鐵	[illegible]	[illegible]	[illegible]	[illegible]
安取	[illegible]	[illegible]	[illegible]	[illegible]
商船新	[illegible]	[illegible]	[illegible]	[illegible]
郵船新	[illegible]	[illegible]	[illegible]	[illegible]

◆東京短期取組

	前寄	前引	高値	低値
東新	[illegible]	[illegible]	[illegible]	[illegible]
大新	[illegible]	[illegible]	[illegible]	[illegible]
鐘紡	[illegible]	[illegible]	[illegible]	[illegible]
鐘新	[illegible]	[illegible]	[illegible]	[illegible]
滿業	[illegible]	[illegible]	[illegible]	[illegible]

◆東京現株

	賣方	買方	取組
東新	[illegible]	[illegible]	[illegible]
滿業	[illegible]	[illegible]	[illegible]

◆大阪短期

	前寄	前引	高値	低値
大新	[illegible]	[illegible]	[illegible]	[illegible]
鐘紡	[illegible]	[illegible]	[illegible]	[illegible]
鐘新	[illegible]	[illegible]	[illegible]	[illegible]
滿業	[illegible]	[illegible]	[illegible]	[illegible]
東新	[illegible]	[illegible]	[illegible]	[illegible]
日鑛	[illegible]	[illegible]	[illegible]	[illegible]
日레	[illegible]	[illegible]	[illegible]	[illegible]
日曹	[illegible]	[illegible]	[illegible]	[illegible]
帝人	[illegible]	[illegible]	[illegible]	[illegible]
鋼管	[illegible]	[illegible]	[illegible]	[illegible]
日魯	[illegible]	[illegible]	[illegible]	[illegible]

◆大阪短期取組

	賣方	買方	取組
東新	[illegible]	[illegible]	[illegible]
大新	[illegible]	[illegible]	[illegible]

◆大阪長期

	前寄	前引
鐘紡	[illegible]	[illegible]
鐘新	[illegible]	[illegible]
大株	[illegible]	[illegible]
大新	[illegible]	[illegible]
東新	[illegible]	[illegible]

株 三田原取引店 營業案內 進呈 京城府黃金町

棉花

(紐値百斤單位)

	前寄	前引
大阪 二月	[illegible]	[illegible]
三月	[illegible]	[illegible]
四月	[illegible]	[illegible]
五月	[illegible]	[illegible]

綿布

(紐値一反單位)

	前寄	前引
大阪 二月	[illegible]	[illegible]
三月	[illegible]	[illegible]
四月	[illegible]	[illegible]
五月	[illegible]	[illegible]

生糸

(紐値一斤單位)

	前寄	前引
橫濱 當限	[illegible]	[illegible]
現物D格	一七圓九〇	

鰮油粕·麥粉

◆阪神鰮粕(十貫)	[illegible]
◆阪神鰮油(百斤)	[illegible]
阪神FOB沖	[illegible]
同 標準價格	[illegible]
北海物木箱入	[illegible]

東京商品市況

京城物價 三日

◆白米(一石, 單位錢)

(以下 京城物價 各品目 [illegible])

◆日本銀行券

古手帖에서 조흥생 ⑪

妓生과銀行員

지금도 그러하지만 한二十年前만해도 銀行員은 花柳界에서 上等손님으로 대단히 歡迎하엿다. 銀行員은 돈을 제마음대로쓰는줄 알엇든모양이다. 銀行員의 犯罪는 大槪妓生때문에 생기엇다

妓生 『어쩌면 八字가 그러케 조흐서서 돈속에서사십니까』

銀行員 『八字는 남부럽지 안치』

妓生 『그만큼 돈을 무엇에 다 쓰십니까』

銀行員 『그저 남도 주고 生活도 해가고 술도먹지나』

자 形便이 이러케되니 二十안팍 소양보 양한 젊은 애송이 行員들이 녹아 날밧이 다 行世하려면 무슨짓을해서든지 妓生의 要求를 안들을수 업게된다. 이구멍을 막느라고 無理를하고 無理를하면 無理할수록 구멍은 漸漸 더커간다。

給仕로 見習이되고 行員으로 올라슨 아이들이 大量으로 妓生집에 任置하게되는 幣政을 마련하엿다. 어찌나 돈을 바다써도 ...

槪 얼등한짓을 하게된다. 銀行員은 大學이나 專門學校出身보다 더 빠르고 속하게 잘하며 對客交際도 머리가 무겁지 안허서 고분고분하니 評判도 조타. 처음은 宴會가튼데서 妓生을 알게되어 반해나면 어런 생각에 허덕어리고 妓生아양에 제精神 못차리게 되는것이 大槪다. 給仕出身이엇다 某銀行○○ 出張所의 主任이 見習行員의 誘拐稱號이엇다.

대어주엇다. 犯罪가發覺되자 一年동안이나 銀行을 속이게 며느오는것을 눈감고 회하니 외여바치어 取調하던 檢事를 놀라게한일까지잇다.

妓生으로서는 인정浪者보다 銀行員은 돈도 잘쓰고 人物이나 外貌가 조흐지라 妓生이 반하기도하고 처음에는 돈먹으러 들어든것이 情도든다고 告白한다. 犯罪가 들추어난後 妓生의 慈悲를 들어보면 내아니라도 다른妓生이라도 해먹어줄것이지오하고 지칠이를 아닐해인다.

지금 銀行會社에서 給仕는 女子만쓰고 男子는、쓰지 안는까닭은 見習行員의 放蕩이 가장큰原因이다. 重大原因이 가장 가난한것이 ...

財界秘話

三國志

韓雲·龍譯 熊超畫 【88】

袁術과呂布 三

기령이 회답에 도라가 원술에게 보고하니 여포의 회답을 보고 원술이 크게노하여 기령을 부른다. 『여포가 나의 허다한 양식을 밧고 도리어 아해를 식히고 유비를 도와주는 것이 가하냐』

내가 그러하고 도라가 원술에게 보하되 원술이 ... 『여포가 나와 유비 사이에 ... 하엿다. 여포를 치리 ...

기령이 말하되 『주공은 규히 굴지 마소서 여포의 용맹이 사람에 지나고 겸하여 서주의땅을 가젓스니 만일 유비로더부러 양편이 서로 어려울지라 내가 드르니 여포의 안해 엄씨에게서 나온딸이 잇어서 시집갈나이 되엿다는지라 주공의 아들과 호인을 청하여 여포가마일 자기의딸을 주공의 아들에게 시집보내면 반드시 유비를 죽일것이니 이는 성긴것으로 친한것을 저바리지 못하게하는계교란』

원술이 그말을 조처서 그날로 한윤으로 하여금 예물을가지고 서주에가서 중매하게 하니 한윤이 서주에 이르러 여포를 보고 말하되 『우리 주공이 장군을 우러러 사모하여 장군의딸로 며누리를 삼아서 기리 화친하고자 하노라』

여포가 드러가서 안해 엄씨에게 의론하엿다 원래 여포에게 두안해와 한첩이 잇으니면저 엄씨에게 장가드러 안해를 삼고 뒤에 초선이를 취하여첩을삼고 소패에 잇슬때에 또조표의 딸에게 장가드러 다음안해를 삼앗더니 조씨는 먼저 죽어서 소생이업고 초선이도 아들 나치못하고 오직 엄씨가 딸하나를 나어서 여포가 심히 사랑하얏다 엄씨가 말하되 『내가 드르니 원공로는 오래 회남에잇어서 군사가 만하고 양식이 족하야 장차 천자가 되겟다하니 만일 큰일을 이루면 우리딸은 장차 태자비가될것이라 그러데 원공은의 아들이 며치나되느냐』

『아들이 하나뿐이란』

『그러면 곳 허락하소서 비록 태자비는 되지못한다 할지라도 우리의 서주는 염녀가 업스리로다』

여포가 뜻을 결단하야 한윤을 두터히 대접하고 호인할일을 허락하엿다。

한윤이 도라가 원술에게 보하되 원술이 예물을 가추어 ...

컨대 공은 가리치소서』

『내가 여포를보고 곳 당일로 딸을보내어 결혼하게 하는것이 어떠하뇨』

한윤이 크게기뻐하여 사례하고 『마일 그러케하면 원공이 공의덕을 감사함이 적지아니하리로다』

진공이 한윤을 사례하고 드러가 여포를보고 말하되 『드르니 공의딸을 원술의 아들에게 시집보낸다하니 심히 조흔일이나 아지못하겟대 어느날죽 혼인을 지내고자 하느뇨』

『천천히 상의하여 하리란』

『예적에 예물을 바든뒤로브터 결혼하기까지의 기한은 각각 정한 전례가 잇스니 천자는 일년이요 제후는 반년이오 대부는 석달이오 백성은 한달이어늘것을 좃고자하느뇨』

여포가 말하되 『원공로는 하늘이 나라보배를 주엇스니 조만간 마땅히 엄금이 될지라 이제 천자의예를 좃는것이 어떠하뇨』

『옳지아니하도다』

『그러면 제후의예를조치리란』

『그것도 또한 옳지못하도다』

『그러면 경대부의예를 조치리란』

『또한 옳지못하도다』

여포가 우스면서 『공이어찌 나로하여금 백성의 예를 조케하고자 하느뇨』

『그것도 아니로란』

『그러면 공의뜻은 어찌하고자 하나뇨』

『나는 스스로 누설하지 아니할지니 두렵건대 그일이 만일 느지면 반드시 다른사람의 아는바가 되어서 중간에 변이 생기리라』

『그러면 어찌하여야 조흐뇨』

『바라노니 공은 누설하지 마소서』

한윤이 놀래어 일어나 사례하되

◆日本商新市場 名古屋印 下關·大阪印